掃蕩報

SAO TANG PAO

第一千四百二十號

電話　編輯部 二三六九　經理部 二三三四七
有綫電報掛號 二二一七
無綫電報掛號 二二一七

今日出三大張售洋四分

本報價目

本埠	外埠及日本	南洋及歐美
每月一元	每月一元二角	每月四元
半年五元四角	半年六元四角	半年廿三元二角
全年十元	全年十二元	全年四十三元六角

郵費在內

每星期六隨報附送畫報一張不另取資

登記證　內政部警字第四五四五號　中宣會中字第二四九八號

社址：漢口民生路河街口

今天版次

第一張		
社論	……	第二版
要聞	……	第三版
國內新聞	……	第四版
第二張		
國際新聞	……	第五版
教育體育新聞	……	第六版
各地通訊	……	第七版
副刊『野營』	……	第八版
第三張		
武漢新聞	……	第九版
社會新聞	……	第十版
經濟交通新聞	……	第十一版
副刊「瞭望哨」	……	第十二版

【本埠今天另附送張】

敬謝來賓

本支店前日開幕辱承各界光臨參觀至深榮幸招待不週實深歉仄尚希鑒原是幸

上海章華毛絨紡織公司
漢口支店謹啓

章華

毛絨紡織公司

為供獻華中各界●特設漢口支店

十月二十四日

正式開幕

敦請各界參觀

自紡自織純粹
國產呢絨
超越時代出品

特闢服裝部

聘請上海裁剪專家定製服裝經濟耐穿

地點：江漢路中二九三號
電話：二三五八五號
總公司：上海四川路三十三號

九福綢緞商店

十月二十六日起舉行

七週紀念

驚人大貢獻

大減價　大贈品

金銀綢旗袍料每件一元七角	標準綢男袍料每件五元七角
巧美綢旗袍料每件二元七角	响蝶呢男袍料每件六元七角
愛克綢旗袍料每件三元七角	珍珠呢男袍料每件七元七角
福祿緞旗袍料每件四元七角	學士呢男袍料每件八元七角
繡花旗袍每件	八元八角
繡花洋枕每對	三元八角
嵌花旗袍每件	五元八角
繡花褲料每條	三元八角
元青花呢褲料	每條五角
自强呢旗袍料	每件七角

新婚　到嫁　大衣　批料

犧牲品甚多不及盡載

全部各貨 **空前大犧牲**

漢口江漢路鼎安里口　電話二一四七九

湖北省政府楊故主席治喪籌備處通告

湖北省政府主席楊暢卿先生於中華民國二十五年十月二十五日下午三時三十七分在漢口遇刺逝世即日在漢口銀行公會成立治喪籌備處特此奉聞

律師薛雲峯受任漢口中央儲蓄會常年法律顧問啓事

本律師茲受漢口中央儲蓄會聘任爲常年法律顧問嗣後關於該會法益及一切權利當依法盡保障責任此啓

事務所沈家廟中央肥皂廠　電話三三二一九一

中央儲蓄會漢口分會啓事

敬啓者查本會職員日衆不有徽章將安取別而交際員在外工作尤應使各界易於辨識必須佩帶本會白水幣式徽章以資證明而杜濫冒除自廿五年十月十六日起分別頒發另行厘訂領用規則外茲將該徽章樣式製圖於上幸祈各界人士加以注意爲荷此啓

航空公路建設獎券

第二十八期

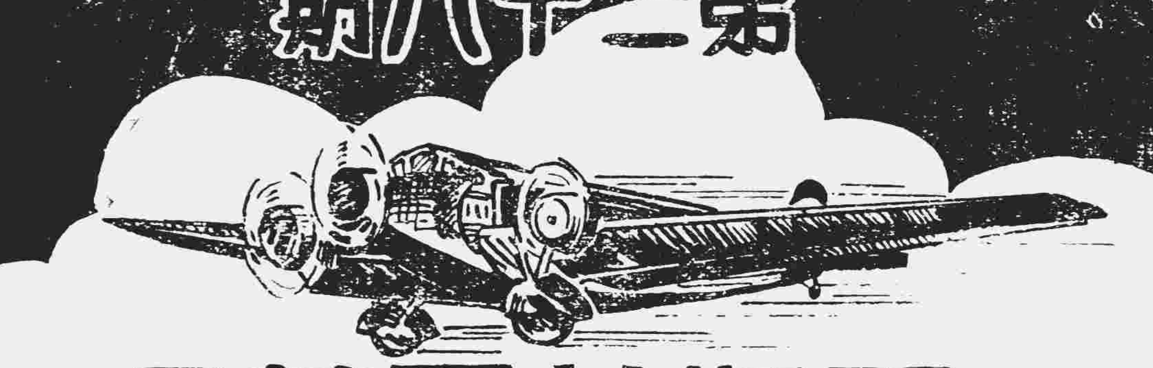

頭獎廿五萬元

十一月六日開獎

壹等獎壹號　獨得國幣二十五萬元
貳等獎肆號　各得國幣五萬元
參等獎二十號　各得國幣壹萬元
肆等獎壹佰號　各得國幣伍千元
此外尚有獎額三萬餘號

外埠分銷處

宜昌	中國銀行
沙市	中國銀行
岳口	湖北省銀行
沙洋	湖北省銀行
武穴	湖北省銀行
樊城	香記書報社
鄖縣	文記書報社
圻春	同·大仁
孝感	趙漢記
應城	應城銀號
老河口	神州書報社
黃石港	李天元
石灰窰	俞立記
大冶	松鶴齡藥房

△本行門市部歡迎零購▽
△外埠函購附郵票一角三分▽
△原班回件　迅速不誤▽
各銀行　大商店　均有代售

湖北全省總經理中國國貨公司　地址湖北街　電話二二七一二四

科學醬油　原名荳鮮汁

上海寶明工業社出品

四大特色：（一）味鮮可口（二）品質濃厚（三）久置不霉（四）定價低廉

歡迎各界樂爲購用便知言符其實矣

漢口經理處民權路中一四二號
總社上海南市油車街二十一號

好消息

剪券附郵票二十二分即奉上神怪！希奇！變幻！魔異！科學靈照片二十張紙須閱過說明書！後立能隨心玩弄新奇絕頂加洗放大照片六張再送新時代文藝熱情小說一部再贈烘烘獎券一張人人可得美國貨真空管真金自來水筆希望來函請寄上海福煦路六八七弄二十三號亞麗照相攝影部收（掃）

韓奇逢

黑鷄白鳳丸主治功效經血不調，趕前錯後，經行腹痛，發燒心忙心跳，白帶過多，久不生育，子宮寒冷，腰腿筋骨疼痛，或久患小產，腹內有塊病者，頭迷四肢無力者，胸膈膨悶，飲食少進，夜不安眠，睡多惡夢者，行經血色不正，或紫黑成塊及淡紅者，氣虛虧血咳嗽痰喘，時愈時犯，如同邪病，因主氣以致崩漏者，午後發燒者，或患咯血各症服之，效力絕大，可謂婦女聖藥。

●定價每大盒五元每打五十元每小盒二元六角每打二十六元

●總發行所上海英界大通路一九三號韓奇逢藥房有限公司　外埠函購直接向就近分公司

河南開封鼓樓東三眼井韓奇逢藥房

漢口特三區漢潤里十七號　韓奇逢藥房有限公司

電話　二三六四五號

婦女注意　麝香通經丸

專治婦女經血不調趕前錯後三五個月血水不見左條右塊肚大成形面黃肌瘦肝血成癆胎前腹疼胎死腹中橫生逆產胎衣不下等症迅服此丸輕者一付重者三付化爲血水不傷元氣百發百中經閉要症此丸內有麝香通經破血之力孕婦忌服病重者包診包好不好分文不取每付單料二元雙料四元外埠函購加洋一角郵費

開設漢口民權路回教禮拜堂對面　春華堂

防空！防毒！

法國福煦將軍說：「自飛機進步，瓦斯採用，大量之毒瓦斯由飛機擲下，不特前方的部隊爲之傷害，即後方城市鄉村之居民，亦難幸免。故現代化學戰爭之爆發，實爲人類末日之兆臨也！」現在國際風雲緊急，强鄰壓境，國難日深，我們將如何防避這空中的立體戰和毒瓦斯的化學戰呢？請速購下列各書：

書名	價目
部隊防空教範草案	四角八折
防禦毒氣教範草案	二角七分九折
毒瓦斯防護法	三角實價
國民防空常識圖說	五角九折
民衆防空應有常識	六角八折
軍事防空指導要領	六角八折
防毒實施	六角八折
國民防空要覽	三角實價
防空	五角實價
防毒	五角實價
毒氣戰爭	八角八折
防空淺說	三角六分八折
防空方法計劃實施	三元五角八折
防空地下室	二角實價
地上部隊對於飛機所必備之知識	一元九折
國民防空準備	一元八折
無防毒器具之軍隊關於防護瓦斯之研究	二角實價
毒瓦斯戰譚	四角九折
未來之毒氣戰爭	六角九折
毒氣名詞	五角實價
軍用毒氣病之病理及治療法	五角實價
射擊飛機法	四分實價
防空常識問答	二角七折
國民防空常識	四角實價
防空之研究	六角實價
何謂毒氣	七角實價
各兵種實用僞裝學	五角八折
轟炸對防空	八角實價
毒氣戰史	三元五角實價
關於僞裝之研究	五角八折
防空常識掛圖	三元八角八折

訓練總監部頒佈各種典範令，均歸本社獨家經理發行，備有詳細目錄，承索即贈。如蒙各部隊及各團體大批採購，另有優待辦法。

南京軍用圖書社武昌分社啓　地址：武昌漢陽門　電話：四一七三一

大中華皮貨公司

北平分此

新貨湧到　各樣最全　尺碼保揀
皮料保穿　適合衛生　取價最廉
買後不合　包掉回換　歡迎參觀
任憑比較

開設漢口後花樓篤安里對面

社論

大可注意之糧價飛漲

今歲豐登，民食充足，此爲社會安定之佳兆。然邇來米麥市價，突呈變態，如上海漢口長沙徐州鄭州保定等處，漲風猛烈，市場搖曳。查其原因，聞係由於某方大批採購，奸商亦大量囤積居奇；觀本報隔昨滬電所傳，謂「滬糧商近自動拒絕外商購買米麥，惟某國商人變更策略，改向蕪湖漢口徐州等內地購買」，又觀中央社隔昨徐電所傳，亦稱「本埠粮米麵粉價格，飛漲不已，主因由於某方派人來徐臺購東運，同時麵粉商亦操縱壟斷」，可見此次糧價之漲，大有內幕，其關係不特影響民食，抑且害及治安，非尋常投機漁利者所可同日而語，幸望我當局方面迅採有效辦法，嚴厲制止，毋等閒視之可也。

值此時局微妙之秋，國內治安，最關緊要，而維持治安之道，首在足食。昔德國之敗於歐戰也，非敗於疆場，非敗於軍隊，而敗於糧食之竭絕，敗於敵國之封鎖。故今之言戰時經濟者，必曰貨幣穩定，物價統制，糧食儲藏，及原料預籌等，以固根本之力量，作持久之鬥爭。換詞言之，近代之所謂戰爭，其勝負不僅決於前線，而且決於後防，不僅決於產品，而且決於原料，不僅決於武器，而且決於食糧，人不能枵腹以從公，亦不能飢渴而作戰，其理至顯，毋待闡發。吾國方致力於自力更生之運動，生以民爲主，民以食爲天，食之不足，力於何有。一般民衆，以爲多造槍砲，多製飛機，多修公路，多編軍隊，即已盡充實國力之能事，內可以淸匪，外可以抗敵；而不思生産之增加，用品之供給，食料之積存，較諸槍砲飛機公路軍隊等原素，更爲迫切之基本需要也。試讀歷代史乘，每逢變亂之發生，必以凶年饑歲爲其背景，如陳涉吳廣之亡秦，黃巾赤眉之亂漢，黃巢之禍唐，闖獻之覆明，皆乘襲饑荒，煽動羣衆，如火燎原，不可向邇；又如洪楊革命之崛起，利用道光末年之旱荒，更如年來共匪之竄竊，憑藉各省之天災，蓋人撫收饉，室無餘資，仰不足以事父母，俯不足以蓄妻子，羅掘俱窮，挺而走險，非好亂也，不得已而爲之耳。他如敵國外患之侵淩，亦常藉災荒以爲機會，民國二十年夏，素爲吾國福地之長江流域，突遘水災，哀鴻遍野，餓殍載途，在國家損失之鉅，不可以數字估計，而「九一八」之變，隨之以至，即其例也。故民食之有無，關係國家之治亂，不幸而遇凶年饑歲，固當竭力救濟，籌給物料，即在富歲豐年，亦當設法儲積，善爲保存，以免食料之外溢，形成人爲之荒象。今日糧價之所以飛漲者，即爲食物外流之惡果，而民食恐慌之前因也，不可不防。

關於防備之法，其道甚多，然最要而易行，及行而有效者，約有三端：第一，須切實調查糧食之數量；今歲全國號稱豐收，然豐收之程度若何，實際之存量若何，則漫無統計，此爲國政上之一大缺陷。吾人以爲中央宜令各省作切實之調查，明瞭全國存糧之確數；例如以縣爲調查單位，各區保甲之負責人員，就其當地之收穫情形，挨戶作一登記，每家自食若干，有餘若干，或不足若干，然後以一甲合而計之，或餘若干，或不足若干，同樣以一保合而計之，再以一區合而計之，終至以一縣合而計之，則餘剩或不足之數，即可明悉，有餘者許其發售，不足者須設法補充；如此調查，實非難事，患在各級政府之不屑爲也！第二，政府須定價收買餘剩之糧食；各縣以至各省，苟有糧食剩餘，而其數量亦經調查知悉，則政府當規定每石之價格，備價收存，儲之倉庫，其作用至爲宏大，一可調劑農村金融，不致使農民窘困；二可保存糧食，不致令其外流；三可維持市面常態，不致發生投機風潮；四可通盤統籌，以一地之所有，濟他地之所無，不致引起供求矛盾之惡象。第三，須嚴厲禁止糧食之輸出；政府統制糧食之政策，雖尚未施行，但於糧食之自由輸出，不能不加以制止。吾國屢歲災荒，日常生活之食料，在粵閩滬等處，多仰給於洋米，今年雖比較豐收，但以全國人口平均計之，當亦僅能自給，絕無餘剩可以輸出外洋；而人之所以大批購買者，似於商業行爲之外，尚有政治作用也。故各地政府，急宜禁止大批糧食之私人買賣，不問其爲囤積抑或運出，不問其爲外僑商人抑或本國商人；同時對於糧食之市價，須明白規定，訂立法價，昭告於當地之人民，共同遵守，違者重懲。如此則奸商可止，民食無虞，是國家之幸也。

張川定今續談外交

只談蓉粵等懸案餘容後解決

日外省昨開會議并發出訓令

須磨宣稱中國態度轉趨強硬

【本報上海二十五日電】日外省根據須磨報告，經臨時重要會議後，傳已有訓令致川樾，着在不離既定原則下，即與張外長再折衝，希短期得圓滿解決，又傳川已定明（二十六）日下午三時再訪張，表示日方最後態度，又須磨定感（二十七）日攜三省決定最後對華策略返華，傳達川樾。又據外傳，張外長與川樾 次會見，只談蓉粵等懸案，華北及防共兩問題，留待須磨來華後再談，須磨擬（二十九）日可到滬，東京空氣仍頗強硬，最後對策，在（二十六）日可決定。

【本報上海二十五日電】東京電：日外務省昨根據駐華總領須磨報告張川交涉經過後，旋即召開重要首腦會議，并對目前中日嚴重問題有詳密商討，決促中國反省，要求問題，若不能符合日本主張，不辭一決裂。陸海三省首腦會議，定於（二十六）日開幕，商討中日交涉最後方針，據確息：日海陸外三省刻對華主張仍分歧。

【本報上海二十五日電】由京來滬外部某要員談稱，張川雖經五次會談，確無結果，東京朝日新聞載我已接受日要求一部說不確，緣我所認爲易得結果如蓉案者，不妨先行解決，但日則主類此者可暫不談，而欲將最難解決之華北問題提出先議，經濟提攜問題亦暫未提及，以致雖歷次談判，猶未得結果，吾人深望日當局能愼重考慮，傳川樾已與張外長約定在（二十六）日下午作六次會議，本人因離京已二日，不悉確否。

【中央社東京廿五日電】日駐南京總領須磨抵達東京後，外務省首腦部，廿四日晚舉行兩次會議，聽取須磨報告並討論日本對策，深晚須磨訪晤海軍省軍務局長豐田談話，逾一小時，並聞須磨因鑒于日本報紙不負責任的發表南京談判之內容，有害于外交工作，應予嚴厲禁止，建議統制公衆輿論，保持外交秘密，關於此點，外務省二十四日晚會議時，曾有許多意見發表，外務省定二十五日繼續舉行重要會議，日本之最後態度，或將於二十五日晚決定，另息，軍部意見，目前談判結果之不能獲得成功，久已料到，今後日本實無固守與國民政府談判之必要，而應向華北之適當交涉對手談判，聞川樾預定二十六日訪晤張外長，詳細說明日本政府調整中日邦交之見解，朝日新聞二十五日刊載評論，題爲「中日談判之難關」其結論謂：中國固不應堅持其延宕主義，而日本之輕率主義，事實上亦屬不能成功，中日兩國應慮及中日談判如遭失敗，則兩國嚴重之不幸，即將隨之發生，故目前雖有華北及防共之兩項最困難問題，仍應努力以求解決也云云。

【路透社東京二十五日電】據須磨宣稱，解決中日問題懸案，乃談判已達到某點，欲實際上之進步，已不可能，須磨曾報告日外務省，謂近來中國政府，對于日本提案之態度，已因其國內之形勢轉趨強硬云，須磨曾將中國內部之形勢，及西方各列強之活動，尤以蘇俄爲最著，詳細報告日外務省，惟須磨于接見各報記者之時，對于西方各列強是否眞正從事于幕後之活動，以牽制日本，則拒絕發表意見云。

【同盟社東京二十五日電】須磨二十四日晚九時許在外務省首腦部會議散後，旋即驅車赴海軍旅訪問豐田軍務局長，報告中日交涉之現狀後，交換意見至十時辭出，據聞海軍當局仍照四省會議決定方針，支持外務省與川樾大使嚴重監視中日交涉情形。

【路透社東京二十四日電】日本駐南京總領事須磨，今日抵此，向日政府報告中國張外長與日大使川樾最近談判解決中日間各問題之結果，須磨當各報記者前拒絕討論談判之經過，僅稱雙方談判情形已臻極微妙之時期云云，須磨旋即驅車赴有田外相官邸，報告中日談判之現狀，據時事新聞載稱，海陸及外務三省長官，將於星期一或星期二召集會議，屆時須磨亦將列席，此後大約即將起程赴滬云。

【同盟社東京二十四日電】須磨二十四日午後三時半抵東京，外相有田於午後四時 在官邸召集會議，由須磨報告張羣川樾第五次會談後，行將遭逢最後對立態度之中日交涉之現狀，並中國方面之對日方針，列強關係中國之動向等，繼有當地官員對付今後交涉之重要進言後，方進行重大協議，並對再交川樾大使之新訓令案，爲基礎之檢討。

華北日駐軍動員七千

以北平爲目標

今起舉行大演習

機械化學部隊及空軍均參加

到處拉夫佔房居民恐慌已極

【本報北平二十五日電】華北日軍定（二十六）日起舉行空前大演習，人數有七千餘，機械隊化學隊空軍步砲騎兵均總動員，大戰區域，包括平漢北寗平綏各要衝，以北平爲假想目標，現各地日軍到處拉夫強佔民房無數，當局交涉無效，平津郊居民均紛紛棄家避難，恐慌已達極點。

【本報天津二十五日電】駐津及北寗綫日軍有（廿五）日集結完竣，定有（廿六）日出動，演習參加人數約七千五百餘人，以北平爲假想敵 發揮近代科學戰權威。

【本報北平二十五日電】公安局徑（二十五）日爲日軍秋操佈告市民云，日軍預定有（二十六）日起至十一月支（四）日止，在平市宛平大興各縣界內舉行秋季演習野戰，並宿營，爲此佈告市民人等知悉，勿相驚擾，倘有任意造謠，淆亂聽聞者，定予嚴懲。

【中央社天津二十五日電】日駐屯軍秋季大演習，自二十六日至二十八日爲聯隊單獨演習，參加者爲駐平津之第一二兩聯隊，駐津之第二聯隊，將于二十六日起由隊長鈴木指揮下開始演習。

【中央社天津二十五日電】華北日軍秋季大演習，業已準備完竣，定二十六日先在平津近郊舉行聯隊及特科部隊演習，河邊二十五日晚由平抵津謁田代報告一切，津大直沽小孫莊日軍指定之民所，共三百零數間，居民數千人，二十五日已全部遷出 參加之第二聯隊千餘人定二十六日移駐該村，二十五日已有一部前往佈置，公安局並佈告全市商民，於演習時聞聲勿驚。

【中央社北平二十六日電】駐平津等處日軍，定二十六日起在永定河以西平津兩地之間舉行大演習，並定十一月四日在平西八寶山舉行閱兵式，聞八寶山原有日軍一小部份，現已開始修理大操場，又河邊二十五日下午四時赴津謁田代，商日軍演習事宜。

【中央社天津二十五日電】在津郊附近演習之日駐屯軍第二聯隊，將於二十六日在大直沽小孫莊等處舉行，爲期共兩日，完畢後全體及特務部隊，將于二十八日夜車開往北平，三十日與第一聯隊舉行對抗演習戰，由河邊統監，爲期共三日，再於二日全部集會通縣，田代之統監部亦設于該處，在通縣北平間舉行全軍大演習，四日在香山八寶山舉行閱兵式及露營，五日參加部隊歸還原駐屯地。

日軍艦兩艘 昨晨駛抵上海

【中央社上海二十五日電】日驅逐艦栗月號及無月號，二十五日晨九時許駛抵滬。

【本報上海二十五日電】滬公安局爲免除日人誤會，印發一種紙片證，上載中日文字，交警察携帶，遇有中日國人發生衝突或糾紛時，即以此證明中日文記載當時事實，並簽署年月日時刻及目擊人，以爲事後交涉根據。

日艦鳥羽號 由蕪湖駛來漢

【中央社蕪湖廿五日電】日驅逐艦雜風號，廿五日上午十時自潯抵蕪，艦長竹內虎四郎與鳥羽號官員晤談良久，午後二時駛下游，同時又有夕風號一艘，自上游過蕪下駛未停，原泊此間鳥羽砲艦，廿五日午開赴漢口。

第三批蘆鹽 昨已啓碇運日

【中央社天津二十五日電】輸日長蘆鹽第三批六〇〇〇噸，二十五日晨由大沽啓碇出口，第四批六二〇〇噸，現正在劉裝中。

日貴族議員 考察團今返國

【中央社上海廿五日電】日貴族院考察團一行十一人廿五日分赴市區參加各項建設，定二十六日晨乘上海丸返國。

陸宗輿昨訪田代 商開採龍煙鐵鑛

李思浩明飛滬協商要公

興中公司將發行公司債

【本報天津廿五日電】陸宗輿今晨復訪田代堀內，對開採龍煙鐵鑛問題有所商洽，陸談該鑛初步組織，已有所決定，資本需八百萬，商有着落，短期內即開辦。

【本報上海廿五日電】冀察經會主席李思浩，定感（廿七）日由平飛滬，籌辦大中行交代，籌辦匯業行復業，此後將具體化，李俟晉謁各當局後，即攜眷北上。

【本報天津廿五日電】日興中公司因開發華北，需要大量資金，將發行公司債券，以吸收資金，該公司將擴大組織，設業務庶務兩部，業務下置棉產礦山，電氣，紡織四股，庶務下置文書，交際，會計三股，所增人員由滿鐵調派，下月初可實現。

【本報天津廿五日電】日資源局長松井，定下月三日經東北來津，調查長蘆鹽田，並擬在塘沽建設炭酸曹達工廠。

【本報北平二十五日電】石友三談：冀北邊區保安司令部因編制尚未頒下，故內部組織一時未能就緒，惟至遲下週內當可成立，司令部決設黃寺。

【本報天津二十五日電】津日總領事館經濟商務課成立，以荻原大江兩領事及永井副領事負責，特別活動費由三千增至七千元。

章士釗赴平 就任冀察新職

【中央社天津二十五日電】章士釗廿五日下午四時由津赴平，就任冀察法制委員會主席職。

察政務會議 昨午宣告閉幕

【中央社張家口廿五日電】察全省政務會議廿五日午後五時閉幕，當晚劉汝明歡宴各縣長暨各縣代表，兩日會程，計通過民政建設教育等議案四十餘起，內有將各縣保衛團改稱保甲等案。

津意駐軍司令 任滿返國

【中央社天津廿五日電】津意大利駐軍司令沙得瑞，任期已滿，廿五日下午四時乘車赴塘沽，換輪返國，張自忠等均到站歡送，新任圖拉特，定下月三日抵津就職。

平東北中學 即將遷京

【本報北平二十六日電】平東北中學，奉教部令，即將遷京，刻正在京覓新址中。

四路軍附屬機關 交還中央管理

【本報香港二十五日電】第四路附屬軍事機關，各兵工廠，虎門要塞，軍校，憲兵等，一律交還中央，會呼中央委鍾道昌爲粵第一兵工廠長，黃定一日接任，余漢謀飭屬限兩日繳清全省土匪地圖，埔埠公署，徑（二十五）日在省成立，下月開始測量。

胡故主席國葬

昨在粵龍眼洞墓園舉行典禮

孫科氏領導行禮並舉行封土

參加者逾十萬人氣象極肅穆

【中央社廣州二十五日電】中央常會胡主席國葬典禮，廿五日正午在廣州番禺縣屬龍眼洞斗文堅墓園舉行，由墓門至靈堂，沿途高懸黑白色三角架綵陳列花木盆景，墓前分建素牌坊三座，高冲霄漢，上綴「精神不死」，「薄海同悲」，「天下楷模」等字樣，靈墓佔地數十丈，門額以素綵紮成「胡主席國葬典禮」七字，內部四週懸黑白花球，及各方輓聯祭幛，正中供胡主席遺像，上懸黨徽，靈前置祭案，陳花果祭器，氣象至爲肅穆，墓園內外憲警四佈，守衛嚴密，清晨九時中央及各地與祭人員，紛紛由廣州市前往參加典禮，迤邐十餘里，逾十萬人，正午十二時典禮開始，與祭人員恭集靈前，由中央特派代表孫科領導，中央各主祭人員，暨國府各院部會長官代表，各國領使代表，國葬典禮委員，各省市黨政軍委員長官及代表，各海外黨部代表，胡主席家屬族戚等行禮并獻花致敬，讀誄文，行最敬禮，全體默哀，禮即舉行封土，由孫科，陳立夫，王寵惠，鄒元冲，焦易堂，李文範，梁寒操，傅秉常，林雲陔等，恭捧墳土，各手取土泥一撮，置右將土泥散於墳前，隨奏哀樂，再行最敬禮，胡主席夫人陳淑子，及胡女公子木蘭，至此哀痛欲絕，旋即于爆竹及哀樂聲中，偕各與祭人員退出，繼由各團體學校各機關代表，依次致祭，下午一時禮成。

【中央社南京廿五日電】中央黨部以廿五日爲胡故主席國葬典禮日，特於是日上午九時在大禮堂開會祭悼，到中央委員林森，葉楚傖，戴傳賢，陳果夫，褚民誼，李烈鈞，蔣作賓，張繼，方覺慧，方治，張冲，徐恩曾，香翰屏，馬超俊，王子壯，周啓剛，張道藩，何應欽，朱家驊，王伯群，陳公博，王陸一，鄒琳，狄膺，傅汝霖，陸幼剛，閔亦有，樂景濤，張厲生，洪陸東，姚大海，羅家倫等五十餘委員，及中央各機關代表呂超，郭心崧，文素松，張承槱，溫良龍，潘賢中央黨部各部會工作同志共約七百餘人，均依照席次分班肅立，禮堂正中於 總理遺像下，置胡故主席遺像，並置花圈，九時正奏哀樂行禮，由林委員森主祭，領導全體齊向 總理遺像及胡遺像行三鞠躬禮，並默哀三分鐘，旋即公獻中央執監委員會花圈，並讀祭文，讀畢即禮成散會，其祭文原詞如下：維中華民國廿五年十月二十五日，爲展堂胡先生國葬之辰，中國國民黨中央執監委員會致祭於先生之靈曰，嗚呼輻輬鳳駕，生粵嶠造，衣冠緬邈，聲容宛追，忽忽朝露，颯颯寒曦，永懷遺德，悲焉心悲，瀕惟先生，中外揚歷，功著旗常，澤被兆億，帶礪山河，與國休戚，九九巖巖，萬邦作式，今茲罹烈，崇報斯降，擬隆告啓，營築悉從，是用考吉，肆覓幽宮，同軌畢至，比屋停春，嗚呼豪傑，聖賢終歸，其始赫赫，名尙先烈，是曠密邇，佳城不違，民瞻神以永寧于永萬禩，尙饗。

林主席祭文

【中央社廣州廿五日電】胡國葬典禮，各方祭文甚多，擇要錄次：

維中華民國二十五年十月二十五日，國民政府主席林森，特派立法院院長孫科代表，致祭于中央執行委員會主席，國民政府委員，前立法院院長胡公之靈曰，嗚呼，星沉鶉尾，雲暗羊城，民失導師，國喪元勳，公之降生，資命世，扶輿間氣，超軼絕塵，英倫，誠通氣類，筆走風霆，崎嶇嶺海，外攘內綏，黨治專施，嘗試一隅，北征建議，式復新都，經緯萬端，邦治與，元公制誥，蜆侯法，品式賅明，示冰途轍，公之幹略，旋乾轉坤，公之志行，摩霄齒雲，公之神觀，貞金碎玉，公之勳曹，大山嶽嶽，躬歷重瀛，目營四海，國難攖心，積憂成痾，蒼生瞻顒，霖雨是傒，何圖一旦告凶，尾箕騎逝，山河護持，華胄勳名文章，禁靈並代，千秋萬歲，佳城永奠，鬱鬱葱葱，噫仰何窮，尙饗。

蔣委員長祭文

維中華民國廿五年十月廿五日，蔣中正敬薦馨香致祭于胡展堂先生之靈曰，嗚呼，歲華易逝，日月載馳，公之云殂，寒暑異時，抵達將啓，三筮告期，指河誓若，奈何弗村，念公顧生，思積意銳，惟德是勤，惟道是衛，輔佐哲上，戮力匡濟，同心若金，切磋若礪，投艱遺大，篤想老成，運籌建策，扶危定傾，神州華胄，腼勉復興，胡天弗吊，奪我耆英，臨風洒涕，登送濃敬，峯帆豐碑，高山景仰，靈爽式在，千秋眸口，嗚呼尙饗。

京

【南京電】京市各界二十五日上午九時在市黨部大禮堂，舉行胡故主席葬公祭典禮，到各機關團體學校代表四百餘人，由市黨部委員周復主祭，並獻花圈，由甯松濤讀祭文，至九時半始禮成，全市一律下半旗，停止娛樂誌哀。

粵

【廣州電】廣州市二十五日爲哀悼胡故主席全市停止娛樂，各機關團體學校商店住戶下半旗，黨員公務員學生全體臂纏黑紗，正午十二時，胡主席國葬典禮開始時，全市電燈放明，電力廠及各工廠鳴笛，市內行人一致肅立致哀三分鐘，虎門要塞鳴禮砲一百零一響，空軍派飛機一隊在廣州市暨墓園凌空誌哀。

滬

【上海電】各界二十五日晨九時假市商會大禮堂，公祭胡故主席到千餘人，市吳市長代表俞鴻鈞主祭，市黨部常委陶百川童行白襄祭，今日全市下半旗，並停止娛樂誌哀。

平

【北平電】今爲胡故主席國葬日期，平各機關團體人民均下半旗，並停止娛樂一日，以誌哀悼。

濟

【濟南電】省黨部廿五日晨九時在大禮堂舉行胡故主席公祭典禮大會，到各機關各界代表五百餘人，由李文齋主祭，王世和讀祭文，十時許散會，儀式隆重，悲壯嚴肅。

津

【天津電】廿五日胡主席國葬，此間各機關團體商號等均下半旗一日，各娛樂場亦均停止，以示哀悼。

湯恩伯高桂滋飛西安謁蔣

張學良飛并晤閻 商四省剿匪計劃

【中央社榆林二十四日電】十三軍參謀長，二十四日午三時由安邊飛榆，旋與高立卿師長返綏，聞二十五日晨湯軍長偕高桂滋飛西安，晉謁委員長，並報告防務，請示剿匪機宜。

【本報太原二十五日電】當局爲防止漢奸活動，連日飭由軍警機關加緊戒備，又關麟徵湯恩伯高桂滋等定一二日內來并報告防務。

【本報北平二十五日電】太原電：張學良廿日由西安飛并晤閻錫山商晉陝綏甯剿匪計劃，二十一日返西安。

【中央社蘭州廿五日電】各路剿匪軍，現已開始攻擊，據悉西蘭公路華家嶺紅十窰及馬營等處，均獲大捷，各情如次，（一）我軍一部，二十一日攻佔紅十窰甯遠店，斃匪頗多，二十二日進攻華家嶺大東梁，匪頑強抵抗，經我軍聯合猛攻，激戰甚久，匪傷亡遍野，不支潰退，刻華家嶺大東梁已完全收復，俘匪三百餘名，獲步槍四百餘支，輕機槍三，手槍二，該匪係僞二十五軍，肅振堂全部分向會甯逃竄，我軍正跟追中，（二）我軍二十一日午攻佔馬營，匪約三千餘，退據上下鋼難頑抗，經我軍猛攻，斃匪甚衆，匪向會甯潰竄，（三）我軍二十日攻佔黃家窰蔡家鋪，該匪係僞第二軍第四師賀慶積部，殘匪向西北潰竄，正追剿中。

韓復榘抵濟談

委員長關懷魯政

今後一本中央意旨進行

【中央社濟南廿四日電】韓復榘偕葛光庭廿四日晨八時五十分專車抵濟，本省軍政各要人及沈鴻烈孔德成等，均到站歡迎，韓下車後在省府稍憩，下午在龍洞歡宴沈葛，據韓談此行曾到京杭兩處，分謁林主席蔣委員長馮副委員長，及中樞各領袖報告本省政務，蔣委員長對本省情形甚關心，本人南遊印象甚佳，所經各地，不但物質建設突飛猛進，即大家精神團結，蠲除私見，極爲欽佩，林主席蔣委員長馮先生精神身體均極健康，蔣委員長對本省政治水利建設工程特別注意，將盡量撥款扶助推進，至中日外交問題，現仍沉悶，本省一切問題，悉本中央意旨進行，本人對山東樂觀，對國事前途尤樂觀，外傳種種均係謠言，返濟暫不他往。

一週回顧

51

二十五年十月十九日至二十五日

△國內之部▽

中日外交談判 關鍵全在日方

我外交部長張羣與日大使川樾在上週又繼續舉行四五兩次談判，但日方仍堅持所謂「成立華北理想區」及「中日共同防共」兩要求，我方因此項要求妨害領土主權，故決予拒絕，雙方意見，以致不能接近而散。

經此兩次談判以後，南京日總領須磨卿川樾大使命返日報告，此行意義之大，傳與上次日東亞局長桑島來華相等。又據中央社東京二十二日電，謂日駐華大使當，於二十一日晚決定向東京請求正式訓令，對中國所拒絕之日本要求 提出限期云。又據本報上海二十四日電，東京方面之急進派，近又喧騰一種所謂「外交無用論」的論調。

此次日方是否改變態度循外交正軌，抑或捨棄外交而從事威脅恫嚇，可視爲今後中日外交惡化與否之診斷。惟一週來日方不斷傳播含有大量血腥味與火藥味的空氣，是誠不能不令我人抱最大的殷憂。

許大使於二十三日訪問日外相有田，誠懇說明我政府不能接受日本所提若干要求之理由，並申述我國必須堅持之點，且請日重行考慮對華態度，但日方態度仍甚強硬，對華北防共兩問題，仍固執誠見，故預料須磨返抵東京時，外交空氣當轉緊張。

華北經濟提攜 簽訂通航協定

李思浩就任冀察經委會主席後，半月以來，又展施其靳雲鵬時代訂立西原借款之手腕，大爲活躍。所謂經濟提攜，愈益趨於具體化。據本報天津二十一日電，李在津與田代商妥經濟提攜具體辦法，內容包括水利，開礦，植棉，築路，築港等。承認日機飛航冀察平津的「中日通航協定」亦已由李氏一力促成，至經理此項事務之惠通公司，則已於二十二日成立，並定年內即行開航。

察綏不斷接觸 日方調軍增援

僞匪集商都一帶之王英匪部，約萬餘人，不斷向綏東之陶林興和隆盛營等縣侵襲，不時發生接觸，又李守信僞軍，則以平地泉爲目標，謀分路截斷平綏交通，一面南侵入雁門關犯晉，企圖長足伸展，與僞滿聯絡結成防俄路線。此種有計劃的行動，我人已能窺見其爲對方大陸政策的一環，事態的嚴重，實不容忽視。

更有值得注意者，即匪僞軍之虛張聲勢，聲東擊西，察其動靜，顯係窺探我軍兵力，並掩護其後方之準備工作，尚非即欲實行侵佔企圖。一週來，匪僞軍的補充工作，舉其大者約有下列諸事：

一．多倫康保張北間，運送軍用品不絕於途；

二．某方擴充張北機場，面積由六頃展至十頃。

三．某方調僞軍呂存義，李振銘兩部，開察綏增援。

四．某方以軍火子彈八車槍械十一車，由熱輸送商都；

五．蒙熱匪集商都，商包圍綏東計劃；

六．某方機不斷翱翔興和賁江一帶偵察。

我綏省當局對鞏固防務，亦不斷進行，綏主席傅作義甘親赴卓資山視察，蒙旗各王公亦積極從事準備，佈置冬防。與察北毗連之要隘堡壘線已完成，匪雖猖獗，若非某方接濟，斷難得逞。

委員長飛西安 接見張學良等

蔣委員長在杭接見魯韓晉徐等後，於十九飛返首都。魯韓晉徐等，亦分別赴京返任，韓氏過京時曾發表談話，謂「國難嚴重至此，地方官只負失誠矢忠，勤於職務，對於中央應表一致，倘有損及領土及危害主權之外力，本人當盡地方官責職，努力捍衛。」一蔣委員長因西北風雲緊急，於二十日飛往西安，接見西安剿匪代總司令張學良，陝主席邵力子，西安綏靖主任楊虎城等，垂詢政情，並指示剿匪軍事。

委員長壽辰，轉瞬即屆，獻機典禮紀念委員會，工作忙碌，昨（二十四日）製訂宣傳要點及標語歌曲，各地祝壽機之舉行命名禮者，已有杭州之六架，上海之中正隊十架，南京之警察號機等，全國擁護領袖的熱情，空氣甚爲高漲。

胡故主席漢民 昨日國葬大典

中常會胡故主席昨日國葬，中央特派大員孫科，王寵惠，陳立夫，邵元冲，焦易堂，李文範，梁寒操，傅秉常，林雲陔等赴粵參加，各省所派之代表，一行二百餘人，亦已先後抵粵。

龍眼洞鷹嶺斗元崗墳場，工程已完竣，一代黨國元勳，從此長眠土宮矣。國葬之日全國各界除下半旗外，並舉行公祭，以表崇敬，而誌哀思。

，上海立報發起「以一日所得貢獻國家運動，數日內已得國人同情，紛起響應。

中英輸出放款 英派代表駐華

上週英倫所傳中英成立信用借款之說，益見具體，據十九日路透電，英輸出信用借款部，派保守黨議員巴特利克爲駐華代表，意在使英國之製造商業等，獲得對華貿易之安全，而佔較優之地位。又巴特利克愼重聲明此項輸出借款，在計劃中不許軍火製造家參加云，似此可以看出此項性質，甚平淡，不足驚奇。因以上計劃之公佈，英倫報界曾對此項借款作惡意揣測者加以正確之批評，并謂以前所作種種謠言，可不攻而破云。蓋英國所以樂助中國，實由於我經濟進步頗速，現已完成工業化之基本條件之故。

巴特利克氏定十二月初啓程來華，現正在國內與各航業及貿易機關互相商洽中。

實行自由行動援濟官軍
蘇聯大批軍械運西
裝載卅艘由地中海向西進發
時局緊張情形或將趨於極度
西京對蘇退出調會極感滿意

【哈瓦斯社倫敦二十四日電】據此間接獲土耳其伊斯坦坡爾港消息，蘇聯貨船一艘，今晨經過達那爾海峽，駛於地中海，船上載有大批軍械，尤其是大砲多尊，置于甲板之上，歷歷可覩，今晚各報亦載稱蘇聯貨船卅艘，現在地中海上向西班牙巴薩羅納港進發，此間外交界人士聞訊，至感不安，以爲蘇聯曾謂富視他國接濟西班牙叛軍之情形，而保留以軍火接濟西國官軍之舉，此其所稱，或已付諸實施，果爾恐將引起嚴重事端，緣據柏林消息，意德兩國談話結果，已決定對于西國內亂採取共同態度，並當積極阻止他國接濟西國官軍，準此則蘇聯貨船駛進西國港口時，或將爲某國軍艦所截，亦未可知，時局緊張情形，遂將趨于極度矣，此間政界人士，評論葡萄牙政府與西班牙政府斷絕邦交之一舉，謂葡國現認爲馬德里陷落在卽，屆時該國對於西國國民軍政府，卽將加以承認，並派遣正式使節，至于英國則對于國民軍政府，不擬視同正式政府，而僅當承認其爲交戰團體之一，此與意國攻陷衣索比亞京城時，英國承認意軍總司令之視同一例也。

【哈瓦斯社馬德里二十四日電】蘇聯代表，前在倫敦調整委員會宣佈該國決定對于不干涉西班牙內亂問題，恢復自由行動消息傳至此間後，政界人士，極感滿意，以爲西班牙政府，此後可向蘇聯自由購置軍火，而戰事局勢，或得迅速改善矣，政府現方積極改組最高司令部，並任前內長波紫斯爲中路前線總指揮，波氏頃向本社訪員發表談話，謂官軍士氣奮發，目前戰事，以伊利斯加城一帶，卽該城與馬德里通至阿倫瑞城公路之間，最爲劇烈云，叛軍現自北方進攻該處一帶地方，陸上用大砲轟擊，空中則用飛機轟炸，以故官軍不得不退出波羅克斯，與塞西那兩鎭，當叛軍飛機進攻時，官軍不顧生命，奮力抵抗，其忠勇之忱，至足欽佩。

英致文調整委員會 指責蘇意違反協定

【路透社倫敦二十五日電】英政府致文不干涉西班牙內戰調整委員會，其中指責蘇俄違反不干涉協定三起，及意大利一起，該文已於昨日深夜傳發各委員，其指責俄者，爲（一）十月十八日俄國輪船斯太尼法爾維義號，駛抵距馬德里東南三百二十六哩設防之加太吉那港，起卸拆開之飛機共十八架，坦克車十五輛，炸彈等軍火三百餘箱（二）約兩星期前，有西班牙輪船康貝楓號，亦在加太吉那港，起卸由蘇俄製造之大砲與迫擊砲若干尊，及來福鎗等軍火，（三）十月十九日有俄國輪船邱爐奇夫號，在亞里岡泰港起卸俄國製造軍用載重汽車八十五輛，裝配之輪胎，亦俄國出售，其指責意國者爲十月一日有意國飛機三架，飛往巴里利克泰島中之巴爾瑪港，在是日左右，有某意國船一艘，在該港起卸軍械與子彈若干箱，同時駐英俄大使邁斯基，受不干涉委員會之其他委員有力之壓迫，已申請蘇俄政府，對於該國星期五所提條件之拘束，委員會主席樸萊矛資，昨在小組委員會會議主席時，宣稱渠殊不解蘇俄所呈公函之意義，駐英意大使格蘭第繼起發言，謂蘇俄不待委員會依照會議手續，而議決一切，竟自決定他國已違反不干涉協定，而言之鑿鑿，格氏不允討論俄國指責意國之各點，謂渠當首先明瞭邁斯基之出席，是否仍代表受協定拘束之政府，抑僅爲一觀察員，若俄國僅爲觀察員，則未便容其列席，于是駐英德代辦俾斯麥，與駐英法大使考賓，均促請釋明俄國之公函，邁斯基于小組委員會開始考慮不干涉協定，應增加實力之際，復提出蘇俄所主由英法海軍艦隊控制葡萄牙港口之建議，但會衆表示意見，謂蘇俄之建議，礙難實行，樸萊矛資曾非正式提議派遣委員團赴西班牙各港調查一切，衆對此點未有決議。

西京與地中海 聯絡業已中斷

【路透社伊利斯卡斯二十五日電】西班牙國民革命軍，已于今日將馬德里與阿蘭瑞茲重要交叉點之鐵道截斷，故西京與地中海之最後聯絡，業已中斷。

官軍易總司令 居民已轉樂觀

【路透社馬德里二十五日電】此間政界對於蘇俄決議於實際上退出不干涉西班牙內戰協定，皆表示至大之滿意，希望此後能向蘇俄購辦軍火，則戰局必將進步變更，而有利於政府，京中人心之恐慌，自無庸加以掩飾，但自波紫斯任政府軍總司令後，居民已轉樂觀，政府民團現經依照軍律妥加編制，故不復如前之漫無紀律，至於缺乏戰品之困苦，不日可有消滅之望，同時國民軍總司令弗朗哥，已命其部衆暫止進攻首都，俾戰士得稍休息，惟其空軍仍甚活動，日機轟擊官軍之陣地，目的在摧殘守軍之士氣，破壞官軍之戰壕，國民軍自稱已擊破距京十二哩斯吐萊斯地方之官軍第三道防線。

葡決與西政府 斷絕外交關係

【路透社巴黎二十五日電】葡政府決定與西班牙政府斷絕外交關係，已引起此間外交界深切之震動，法國爲防可能之國際反響計，現抱極端緘默態度，但衆料意德葡三國，日內將承認設于蒲爾哥斯之國民軍政府，爲西班牙之合法政府，承認以後，三國必辯稱以軍火運濟合法之政府，無人可加阻止，而蘇俄與法國則仍承認馬德里政府爲合法政府，至是亦將自由運輸軍火接濟之矣。

法急社黨大會通過 達拉第所提決議
集各派提案而成得三巨頭同意 在不拋棄政治原則下支持現閣

【哈瓦斯社法國比帝利公城廿四日電】急進社會黨大會，於本日午後開會，至晚間八時始行畢事，當經全場一致通過該黨黨魁國防總長達拉第所提出之決議案，該決議案係折衷各派所提出之議案而成，起草時並獲得衆院議長赫里歐不管部閣員旭丹前總理薩勞之同意，內容主張急進社會黨應繼續支持人民陣線，內閣同時不拋棄該黨之主要政治原則，決議案首引法國大革命時代所發表之著名人權宣言，謂人權宣言，乃民主政治之根本約法，其中曾規定私有財產不得加以侵犯，今若盤據工場廠屋農莊商店，實有損人民之自由，不能加以容忍云，決議案繼歷舉急進黨各項政治原則，謂必須加以全部採用，此項政治原則如下，（一）保障國際和平，尊重國聯盟約，所規定之約束，（二）增強國防，（三）維持國內秩序，遵守法治，一切非法團體，應行解散，並解除武裝，（四）以調解及強迫仲裁方法，解決社會爭議，（五）保持國家威權，勿令稍受損害，凡富勿令受大實業家之操縱利用，（六）力謀平衡預算，該決議案末段，則謂急進社會黨大會，茲表示信任參加現政府之本黨各代表，請其繼續在政府行動範圍內，保障急進黨各項政治原則之實施云。

預算案通過前 不致發生政潮

【路透社比亞利玆二十五日電】今日急進社會黨大會，一致決議，贊助在勃魯姆總理人民陣線中服職之各黨員，故法國社會主義之政府，已因以大見鞏固，蓋此項決議，表示法國在預算案通過之前，不致發生任何政潮也。

總理發表演說 仍信念現內閣

【哈瓦斯社法國都羅塞城廿四日】勃魯姆本日在此間大戲院，發表長篇演說，重申對人民陣線政府之信念，謂將來就政府各項事業中，必能有所表現，又謂，目前政治經驗，其最深切之意義，乃在制定共和民主政治與勞工階級民主政治之聯立，政府能否作有效之行動，而不至脫離民治之方法，損害自由之原則，余信對於此一問題，吾人必不能提出真憑實據，以予世人以共見，抑吾人提出國會通過之各項社會法律，乃以勞工階級之組織自由，及一切參加創造國富者之共同合作，爲其基礎云，勃魯姆繼又謂，全世界倘能建立社會制度，則戰爭不僅不可能，且將成爲不可思議矣，民主民治能否保障和平，抑不免爲個人權力之所屈服乎，此在法國歐洲乃至全世界，現正爲此一問題而作艱苦之試驗云，勃魯姆演說之結語則謂，吾人力謀擴大洛迦諾公約各簽字國之談判，俾解決歐洲一般問題云。

馬麟 率朝聖團赴麥加

【中央社上海二十五日電】青主席馬麟，組織我國回教徒朝聖團一行共百三十餘人，定二十七日出國，轉往麥加，（按麥加屬漢志王國）

新疆省政府 徵求專門人才

【本報南京二十五日電】新疆省府駐京代表張元夫談，新省地方安謐，求治甚殷，盛世才督辦近有電到京，囑代向各方徵求礦冶，教育及建設人才云。

蔣鼎文 定下週赴建甌 綏署開始收文

【中央社福州二十五日電】綏署移建甌，已佈置完竣，定二十七日起收文，蔣鼎文定下週內離省赴甌。

【中央社福州二十五日電】南平峽陽鎭日前被匪竄擾，洪光後，匪知駐軍進剿，卽向洋口王台方面流竄而去，該匪殘部人槍僅三百餘枝，機關槍三挺，自動步槍五枝，現經各軍分路進剿，卽可肅清。

俞飛鵬 將眞除交長 彭書任次長

【本報上海廿五日電】俞飛鵬將眞除交通部長，彭學沛升政務次長，唐海安任常次長，本週政院院會或可提出。

【本報福州二十五日電】余漢謀派參謀楊廷英，鄭訓晨來閩，商軍務，鄭昨抵省，謁蔣鼎文有所商洽，楊在漳與綏署參謀議張炯，商接防問題。

胡公祠落成禮紀詳
劉峙代表蔣委員長致祭獻花 豫國民軍紀念分會同日成立

胡景翼專祠外觀 （鱗）

【鄭州通訊】國民軍革命紀念會河南分會，暨鄭州胡故上將景翼專祠落成典禮，於本月二十三日下午二時，在鄭州胡公祠合併舉行，參加者有全國軍政各界代表及鄭州市各機關團體學校，軍警，共約爲萬餘人，爲鄭州空前盛舉，豫綏靖主任劉峙，代表蔣委員長於下午一時半，由汴抵鄭參加，當由劉氏擔任大會主席，一區專員阮藩儕主儀，如儀行禮後，由劉氏代表蔣委員長致祭，並獻花圈，副由劉氏及中委劉守中李敬齋等相繼講演，至四時許始禮成散會，茲將詳情分誌於下：

▲會場一瞥▲ 鄭州胡公祠地址，在西大康路西首路北，自去年由中委劉守中主持興工修築，計費時一年，現已大致竣工，計爲宮殿式祠堂一所，頗爲堂皇，正中設有胡上將笠僧暨岳維峻、田潤初之遺像，與神位，上懸總理遺像，四週滿掛木質牌匾與花圈，胡故上將之遺器，陳列甚夥，祠堂週圍，建有圍牆，面積甚大，臨街有一大門，建築亦甚莊嚴，完內東西兩廂，搭有彩棚數[illegible]，設桌[illegible]，點心茶水，以資招待，來[illegible]南端，搭有彩亭，[illegible]所供[illegible]民烈士[illegible]位，頗[illegible]，各界站立參加之位置，會場內有牌樹立，秩序井然，下午二[illegible]

▲劉峙講演▲ 略謂：蔣委員長因爲公忙，不能親來參加，特電派本人來此代表，我們知道，本黨自辛亥革命推翻滿清，建立民國以後，不幸國內軍閥，互相爭奪，兵連禍結，海宇騷然，因而召致了帝國主義者日益嚴重的壓迫，到民國十三年秋的今天，國民軍諸同志，於國勢岌岌，軍閥戰爭延長，非至亡國滅種不可，爲剷除亂源計，乃在北方崛起革命，予軍閥勢力以大打擊，伏下後來本黨國民革命軍北伐成功的導線，所以今天紀念國民軍革命，意義非常重大，同時要認清下列三點，一·要追念國民軍革命歷史的光榮而效法之，二·國民軍革命以後，我們經過無限的困苦艱難，始造成今日統一的局，我們今後必須竭全力以保持之，鞏固之，三·國民革命之目的，是在實行三民主義，廢除不平等條約，建設獨立自由平等的國家，我們要遵奉總理遺敎，努力救國家救民族，誓達到國民革命之目的，至於胡故上將笠僧，係當年國民軍領袖之一，在中州留下了不少的政治建設可偉蹟，因此我們在此舉行胡故上將笠僧專祠落成禮，覩此廟貌，觸景生情，不禁想像胡故上將之人格與事業，不僅要作崇功報德之思，更宜發奮自強，以求不辜負今天在此舉行盛大典禮的意義云云。

▲主席祭文▲ 維中華民國廿五年十月廿三日國民政府主席林森派秘書沈礪，敬荐馨香，致祭於前國民軍副總司令兼第二軍軍長胡公笠僧之靈曰：[illegible]辛亥之役，伏義興兵，張漢幟，遠播英聲，轉戰數年，奔走秦晉，崎嶇護國，服膺主義，經文緯武，命世之英雄，[illegible]立朝，黨史昭垂，葛相祠，褒公遺像，千秋炳耀，假花當前，尚饗。

▲各方輓聯▲ 林主席題匾「勛名不朽」，輓聯「拔幟樹奇勳，奮武揆文揚偉略；崇祠峙中城，長河嶽仰英靈」。蔣委員長題匾「功在黨國」，輓聯「謳歌關洛[illegible]」，宋哲元題匾「河嶽英風」，輓聯「[illegible]志光華夏功在生民浩氣永垂新宇宙；百戰勛名千秋好河山[illegible]」，[illegible]「早年知遇獨感平生[illegible]；當年開府中原功德在豫民」，[illegible]各省高級長官及胡故上將好友均題匾輓聯，共計不下百餘幀。（二十三日）

參加致祭人（一）劉峙（二）劉守中（三）沈礪（四）鄧鑑三（右上角）劉峙演說之情形（一鱗）

〈國際之部〉

西班牙國民軍已逼近馬德里

西班牙總統阿柴那，十九日偕司法部長傅耐斯及不管部閣員吉羅爾，突由馬德里抵巴薩羅納下榻加泰魯尼亞自治省主席官邸。阿柴那此行，雖據其所發表之聲明，爲訪問拜答尉伊比利亞半島各民族，但在此時局緊急，京城正須元首坐鎭之時，總統外出，顯然有避難逃亡性質。對之，各方對馬德里，感覺走爲危險。同時，國民軍之戰勝，其氣勢尤不可一時。據二十一，二十二日電訊，佛蘭哥二十一日下令在馬德里四週諸陣線作總攻擊後，兩方鏖戰十數小時，伊里斯加斯鎭佔領，次日又攻入那伐爾加羅城。此城距馬德里西南三十二公里，乃西南重要鎖鑰。政府軍在此，所設防禦工事極爲鞏固，共有戰壕線六道，第二第三兩道抵抗力最強。國民軍與政府軍勁旅肉搏，政府軍大砲猛擊國民軍後方，無不間斷。國民軍飛機三十架亦飛抵火線，以炸彈猛轟政府軍之陣地並砲隊，雙方鏖戰十小時後，國民軍卒將該城佔領，這是戰爭以來最猛烈的一次戰爭，也可說是政府軍最後一次之失敗。現在佛蘭哥指揮下之空軍，日夜不息的轟炸，接近馬德里的距離日近，假如包圍陣線完成，馬德里是遲早要被國民軍取去的。不過，京城地位誠屬岌岌可危，但民氣仍不爲稍挫，巾幗女子亦多揚眉，不讓鬚眉專美於前。此輩婦女三五成羣，奔馳通衢之上，高呼口號，以振作士氣，此點頗足令人敬仰！

至關於不干涉內戰之國際協定，自蘇俄指摘意德葡有幫助國民軍之事實後，德國意國和葡萄牙已先後向正在倫敦開會之不干涉委員會提出復文，并反訴蘇俄有破壞協定，援助西政府軍之事實。因之，二十四日委員會開會，蘇俄代表卽宣稱，謂一蘇俄案已決定，對不干涉西班牙內亂問題，恢復自由行動。一此項聲明之後果如何，現尚未引起國際方面之重視。

洛約會議問題 三國覆文送英

關於召集洛迦諾會議一事，英國於上月十九日向法意德比提出問題表，並召集五國會議之照會後，法國最先答復，意政府亦於本月十三日將覆文遞送倫敦，此項覆文，據巴黎報名記者塔衣夫人宣稱，係向英國提出新的問題，並表示不接受何項約束。此新的問題有四：一，未來各洛迦諾公約簽字國，當以英法意德四國爲限，各簽字國並相約保障比利時及荷蘭兩國安全。二，不容第五國加入。三，此項公約不得涉及國聯盟約第十六條，那關於實施制裁辦法一項。四，公約有效期限定爲二十五年。十九日意國覆文又由其駐英公使達達倫敦，據稱措辭頗屬友善，對各洛迦諾本身問題，僅就技術上觀點有所說明。對於該約與東歐互助公約相關連之點，並未提及。茲悉德國答復亦有於上週抄發出之消息。並傳比國復文擬將國王利奧波德三世日前所發表中立宣言，及比國所採新外交政策，有所解釋。

意德兩外長在柏林舉行談話

意大利外交部長齊亞諾於本月十九日偕德國駐意大使哈塞爾同行抵柏林，二十一日卽與德外長牛賴特開始談話。旋繼續會議兩次，至二十三日晚始啓程赴白爾加斯特加登城，晉謁德元首希特勒。在此歐洲風雲緊急之秋，意德兩法西斯國家的外交部長會談，當然是值得大家注意。故外間知者甚少。至於其所以保守秘密之原因，一則由於齊亞諾與希特勒元首會晤之前，不能作何種最後決定，目前談判雖在柏林進行，然其結果則必俟希特勒加以決定。二則，德意兩國之談判，在德國方面力謀避免引起英國之不安，故不能不暫守秘密。不過據消息靈通方面傳出消息，兩國談話內容，亦可從旁推測，其要點如下：一，德意兩國間不擬訂結軍事同盟，或軍事性質之條約。二，兩國共同承認西班牙蒲爾哥斯城之國民軍政府。三，德國提議訂結法德雙方公約由意國加以保證，爲聲援之一事，當由意國加以贊助。四，德意兩國對於國聯之態度，并由意國加以贊助。五，德國要求不干涉東歐事務，此層由意國加以贊助。六，關於多瑙河流域之經濟勢力分配，德意兩國想成立諒解。七，德國在目下暫時不擬否認意國併吞阿比西尼亞之一舉。此種推測雖未全屬實在，但以目前國際分野局面之形勢觀之，意德通力合作，是頗有可能的。

法國總理演說 團結人民陣線

法國急進社會黨籍現任教育部長若約翁近當選爲英萊茵河區議員，該黨於十八日舉行慶祝大會，國務總理勃魯姆發表政治演說，其意義亦甚重大。勃氏首云：「人民陣線所屬各黨之中（按卽正統派社會黨，急進社會黨，共產黨等）倘有一黨不復表示信任，則各黨爲顧惜聲譽，自覺有重行投閣而去。似此國內政局，卽將發生一種新局勢，而當另組內閣以應付之。唯是人民陣線各黨乃係本屆衆議院唯一之多數黨，內部若果發生裂痕，多數黨之力量，卽將爲之削弱，計惟有解散衆議院，舉行改選，以訴諸民意而已。」旋又謂，各方對於人民陣線前抱之熱望，并未減退，衆院卽使改選，逆料其結果，亦必與本年五月間在派各黨獲勝情形，毫無二致。再次說到共黨之不能擯逐於門外，最後結論「人民陣線所屬各黨均願在秩序之中，逐使國事繼續進步，并在民治常軌之中維持秩序，如是而已」云云。據一般觀察，此演說至少將使急進社會黨與共產黨間，不致尚有過去之深的怨恨。

傅作義抵并
謁閻請示防務
阿王亦抵并謁閻請示
察匪僞軍商決侵綏策

【中央社太原二十五日電】綏遠傅主席，二十五日下午四時由綏來并謁閻錫山，對記者談，本人離綏之際，聞共匪大部近日向東北竄擾綏蒙邊境，特謁閻請示綏境治安事宜，李服膺由大同來并謁閻錫山報告防務。

【中央社歸化二十四日電】傅作義二十四日晚離綏赴平地泉公幹。

【中央社太原二十五日電】阿王二十五日晚八時謁閻錫山，定二十六日離并晉京祝蔣壽辰。

【中央社歸化二十四日電】阿王二十四日離綏赴并謁閻錫山報告北盟防務，日內轉京向中央報告蒙務，並代綏蒙會務爲蔣委員長祝嘏。

【中央社太原二十五日電】阿王有（二十五日）晚來并謁閻，請示盟旗事務。

【華聯社天津二十四日電】張垣訊，察北僞匪各軍大部調動完畢，情勢頗甚緊張，但因我方佈置嚴密，日方意旨未定，故大舉攻擊之期，並未頒佈，連日尚有遊哨衝突，據察北來客談，本月十五日德王與僞蒙政府參事官日人吉[illegible]在加卜寺召集會議，結果會議決辦法五項，集中民間糧[illegible]準備大舉，（一）限制糧食出口規定糧價，（二）本年豐收各縣建設地方倉庫，民戶除酌留食糧日用外，均須繳存倉庫保存，（三）各縣捐款，准以糧代繳，如不遵辦，卽沒收土地，（四）各軍所徵發民間車馬限本月底造就冊[illegible]，送縣政府登記以備來年發還，（五）各縣駐軍最高長官兼爲各縣警備司令負責監視農民。

【本報天津廿五日電】察北僞軍李守信部，除留張北二百名外，餘開尚義縣大青溝監視王英匪部改編，王部內四千名編爲千五百名，改稱混成旅，商都正面由僞熱河軍金甲三部三千名擔當。

【本報北平二十五日電】王英匪部大部被某方解決，現僅留騎兵千五百名，亦撥歸李守信統轄，王並有赴某方歐說。

【本報北平二十五日電】德王在嘉卜寺設公路局，負責關內蒙各地公路，並派員赴津購妥載重汽車十三輛，已運抵平，日內卽再由平綏路掛車運往張北。

獻機祝壽

【中央社南京二十五日電】蔣壽辰獻機大典期已迫近，各地獻機代表，親持證明文件，前往獻機典禮籌備處，報到者已有數處，至各省已派定代表，用函電前往報到者，有蘇湘等省，私人團體參加獻機者，現均已首途，不日可到，獻機場頃已大致佈置就緒，極爲壯觀。

【中央社福州二十五日電】省府派陳體誠赴京參加獻機禮，並祝蔣委員長壽，七閩機二十五日晨九至十二時在機場表演，准民衆自由參觀，表演畢，仍陳列機場，二十六日由李克元機師駕駛歸隊。

國選消息
西藏籌備國選 仍應積極進行

【中央社南京廿五日電】關於西藏選舉事宜，迄未辦竣，應積極進行，國選總所頃發表司倫指導西藏選舉事宜，綏遠總監督前請國選總所解釋，縣長不得在所在地選舉區內當選國民大會代表，是否指全選舉區而言，總所解答稱，應指所在地之全選舉區而言，卽選舉區內所屬各縣縣長，均不得在該所屬選區內當選爲代表。

各地糧價飛漲
實部正研究救濟辦法
聞日內卽可有所決定

【本報南京二十六日電】各地糧價飛漲，奸人藉此製造謠言，以致人心不安，各地當局爲維持民食常向治安計，連日均有報告到京並建議政府卽行禁止糧食出口，取締囤積等救濟辦法，聞實部已批交有關員司審核中，日內卽可有所決定。

【中央社南京二十五日電】實業部茲准皖省府請將仿照湘米辦法，在安慶設立皖米檢驗所，現正飭由國產檢驗委員會積極籌備中。

番禺老人 自刎未果
自稱係老黨員 竟至年老無依

【中央社廣州二十五日電】胡故主席國葬禮舉行時，有番禺籍六十五歲老人潘甫之，自稱爲老黨員，以年老無依，請求予以科轉陳中央收濟，經當局予以慰藉，囑依手續請中央委員二人證明，詎羅卽出小刀希圖自刎，幸經人衆勸阻，僅受微傷，旋在羅衣袋內，搜出海外同志社社員證件，卽由在場人員送返廣州市治療。

孔祥熙 健康漸恢復

【中央社上海二十五日電】孔祥熙週前患病入醫院療養，現漸恢復，除親自批閱重要公文外，並接見特約之賓客。

粵文藝界 昨追悼魯迅

【中央社廣州廿五日電】粵文藝作家多人，二十五日晨開會追悼魯迅，請洪深講演魯迅之生平與其精神，並報告魯迅逝世經過。

【中央社太原二十五日電】本市文化界二十五日在山西黨員通訊社大禮堂開追悼魯迅大會，並印發魯迅生前所珍貴之唐譯木刻遺像。

蘭垣初雪

【中央社蘭州二十四日電】蘭垣二十四日午起初雪，氣候驟寒。

時人行蹤

蔣伯誠【上海電】蔣伯誠二十五日晨由京抵滬，午會訪晤吳鐵城楊虎。

梁建章【保定電】梁建章因蓮池講學院籌備委員會及基金保管委員會章程，均討論通過，午後三時攜各議案及建築圖說赴平，謁宋哲元核示，日內返保，卽着手進行。

薩鎭冰【南京電】薩鎭冰二十五日晨八時餘，由京乘車赴滬，聞將由滬返閩。

短評
「中日外交之難關」

東京朝日新聞，近以很正經的神氣，寫了一篇「中日外交之難關」一文，批評中日外交，認爲中國的「延宕主義」與日本的「輕率主義」，同爲中日外交所遭遇之難關。其實事情並不那樣的，日方所提許多要求，我方不能承認，實由於此項要求超過了我國所能容忍的最大限度的緣故。這些當爲我所必須堅持的態度，無論時用怎樣「延宕」，一是不會有所更動的。現在所應該重行檢討的是日方的「輕率主義」之中，尚包含有輕視我領土主權的氣息的一問題罷了！那末日本同盟的理論，豈非以輕率的態度，批評輕率主義呢？

爲殖民地要求樹一根據
德國承認意國併阿
意允贊助德收回舊殖民地要求
齊亞諾發表談話對德表示感謝
西班牙問題仍保持不干涉政策

【路透社羅馬二十五日電】意大利日報稱政府喉舌肯達所著一文，謂德意兩國對于歐洲重大問題成立之協定，將于今日公佈德國承認意大利兼併阿比西尼亞，實爲該協定之前奏，協定中將涉及洛迦諾公約，歐洲之改造國聯，西班牙多瑙河流域經濟關係，共產主義等事，衆信德意兩國，並成立另一協定，意國允贊助德國收回殖民地之要求，惟該協定今日或不致公佈也。

【哈瓦斯社柏林二十四日】今晨希特勒元首率同外長牛賴脫，在貝許德斯加登城別墅，接見意國外長齊亞諾伯爵後，當即發表正式公報如下：『希特勒元首頃向意德兩國外交部長宣佈德國現將正式承認阿比西尼亞爲意大利帝國領土之一部分，意國外長齊亞諾伯爵當即表示意國法西斯政府對於德國此舉，無限欣悅』云。據官方人士宣稱，德國政府此項決定，乃係德國對阿比西尼亞爭端所採態度之自然結果，蓋德國對於阿比西尼亞問題，始終係認爲政治上現實情形，確定其立場，此次承認意國征服阿比西尼亞，乃係德國政府自由決定，在意大利方面，並無何種交換條件，抑德國最先承認「意大利帝國」此舉尤足證明德意兩國之友好及其相互合作之志願云，按德國政府此項決定，始終保守秘密，至最後頃刻，方乃發表，但在政治外交界人士，則并不視爲驚異，至於經濟界人士，則以爲意國人口過剩，故不得不努力向外擴張，此在德國自極表同情，此次承認意國佔領阿比西尼亞，實亦即德國要求殖民地之一種新根據也。

【哈瓦斯社巴黎二十五日電】斐伽羅駐羅馬訪員，頃宣稱關于德國恢復歐戰前舊殖民一項，要求意國政府業已應允爲之聲援，但此項約定係用密約外交議定書，抑或用君子協定出之，此際尚無所知云云。

【哈瓦斯社慕尼黑二十五日電】意外長齊亞諾，今晨在此發表書面談話，內分八節，（一）意德兩國決定通力合作，以樹立建設性質的和平，（二）意德兩國決合作以促成西歐公約，而保障安全，（三）關於國聯問題，意德當密切合作，（四）多瑙河各項友好合作的精神討論之，至奧地利問題，雙方前此所獲切實的結果，茲又重言以申之，（五）關於西班牙問題，意德兩國現仍保持不干涉政策，（六）意德兩國民族，決以兩力擁護歐洲文明神聖的遺產，其基礎乃係家庭與民族觀念，暨本自此種觀念之文物制度，（七）本人返國後，即當開始談判，俾在文化上促進雙方關係，（八）德元首希特勒承認意國兼併亞比西尼亞之舉，吾人甚所感謝，雙方在阿境內之商務關係，業加以調整，俾雙方成可滿意云。

【哈瓦斯社慕尼黑二十五日電】關於意外長齊亞諾訪問德國之舉，此間頃於昨日晚間發表公報，稱齊亞諾與德元首希特勒，及政界各領袖會談時，已將政治經濟社會上最重要各項問題，尤其是德意兩國直接有關各問題，加以審議，並在極友好之空氣中進行談話，兩國政府關於此等問題所具之見解與志願，係屬一致的，其對於一般的和平與建設工作，自當加以共同行動出之，此業已證實，兩國政府爲便利實施此種工作計，並已決定隨時互相接觸云云。

德戈林將軍頒佈
四年計劃實施程序
稱決不負元首所託完成使命
計劃大綱分爲六部以便實行

【國民社柏林二十三日電】戈林將軍自受總理希特勒之委任爲「四年計劃之獨裁者」——後，今晚即頒佈施行規則，此項計劃之目的是使德國在科學，工程，創造能力，及勤慎天性中盡量發展國內原料以至自給地位爲止，今日戈林所發表之法令如下：『在紐倫堡國社黨會議時元首以推進四年計劃重任付之於予，無論在若何困難爲阻力中，余將完成此使命，余既對元首負責完成此項使命，而國人之被邀爲此項工作之合作者，亦當向余負同樣責任，祇有一切合作者有熱烈情緒，澈底完成責任，此目的方能達到。』法令之第二部，是宣佈凡有重要決議時，戈林將軍將召集閣員會議，顧問及美斯博士及德國原料改造專家基普勒均屬於此國務會議。法令之第三部，是關於此計劃之大綱。

（一）生產德國原料。
（二）分配原料。
（三）運用人工。
（四）與四年計劃中有關之農業出產。
（五）物價調整。
（六）關於外匯事情者。

基普勒博士專司製造脂肪之責，且爲戈林一切專門問題顧問，彼之重要任務尚有組織德國地質研究所，關於此計劃之財政問題，將與財部部長舍赫特博士磋商，關於物價調整，則付與國分部領袖華格納。

【哈瓦斯社柏林廿四日電】航空部長兼普魯士總理戈林將軍，自將新任命爲「四年計劃獨裁者」之後，昨委任羅伯中校，爲一德國原料出產股股長，」按四年計劃內容，外間雖未獲知其詳，但羅伯中校既以武人資格，出任股長，足見軍隊給養暨軍事問題，必在此項計劃中佔有首要地位也。

美共和黨總統候選人
藍敦演說外交政策
決不在任何條件下從事戰爭
將以光明方法鼓勵國際仲裁

【路透社印第安那波里二十四日電】共和黨總統候選人藍敦，今在此演說外交事務，其發言之初，曾允鼓勵和平主義，並竭力避止牽入於美國之戰禍，藍氏謂孤立實爲對吾國民不公允且爲不可能之事，繼以中立與孤立政策相比較，謂處此新時代之世界中，無國能守孤立者，藍氏發特殊之宣言，允不在任何條件下從事戰爭，接稱對企圖侵略之交戰國作冒險的鼓勵，在事實上足陷美國于戰爭漩渦，一九一七至一九一八年，美國內力至厚，渠信今後各國必不敢侵犯其所主張之任何中立權，渠在外交事務中，不欲爲一好空談之人，擬任一能員爲國務卿，謹守美國穩固之原則，誠篤正當勇敢之外交，實爲防杜戰禍主要保險單之一種，美國消弭戰禍最大之任務，乃在用其權力內種種光明正大之方法，鼓勵國際爭案之仲裁，惟決不施用武力，夫海牙既有常設之國際法庭，而美復有此主張者可也，蓋美國並未加入該法庭，且因其法官數人，爲狄克推多制政府，而非民治政府之代表故也，該法庭恢不能超脫政治之勢力，今則已成不可能矣，藍氏結語曰，美國決不能參加政治性質之法庭也。

勞工擁護羅斯福當選希望漸濃

【路透社紐約念四日電】據美國各地所駐路透記者之綜合意見，羅斯福總統在此次總選中，大約可得較多之票數，目下羅氏似已在三十二州中佔優勢，在五三一選舉團票額中，已獲有三一四票，共和黨總統候選人蘭登氏祇在十六州中稍佔勝利，則在選舉團中佔有並獲得勝餘之二一七選舉團票額，（每州在選舉團中所有票額之票數，係以其在國會之議員人數爲比例，）新英倫各州，紐約，及潘雪爾維尼亞兩州，在傳統上，本屬於共和黨之勢力範圍，實爲蘭登氏此次競選之有力後盾，而西南各州，則皆擁護羅總統，商人及金融家等，大半贊成蘭登，但有組織之勞工，則皆傾向羅氏，現時之爭點，已集中於羅總統之人格，及新措施之成績，蘭登氏之攻擊，大半未能生效，其於各小黨之勢力，似不足輕重，聯合黨領袖廉姆克氏，雖有力量平分敏尼蘇泰州之票數，但亦極其有限，目下總統競選，已達頂點，羅氏現正在東部旅行，蘭登氏則在西部演講，據聞選舉前一日，彼等將用去十萬元美金，廣播一項，蘭登氏喉疾已愈，昨日曾在沃克拉荷瑪地方，繼續演說，雖嚨音稍啞，但發言並不感困難。

美空軍將在太平洋
舉行大規模演習
參加飛機及人數之衆前所未有
演習時間至少當在二星期以上

【國民社檀香山二十三日電】美國海軍大將金氏旗艦萊德號，今日自眞珠港出發，目的地未明，此係太平洋中部舉行大規模空軍獨立操演之信號，美國海軍巡邏飛機四隊亦將於星期一自眞珠港出發，參加操演，演習時期至少將有二星期，此項飛機於艦爲根據，並將在某淺灘附近集中，此項海軍巡邏飛機四隊共有飛機四十架，平均每架乘五人，將於星期一黎明由海軍大將金氏率領起飛，隨旗艦同時出發小汽船三艘人員，將在一千名以上，操演範圍之廣，及參加飛機及人數之衆，實爲太平洋中部空軍演習未有之偉觀，惟金大將對於操演詳情，嚴守緘默，僅謂此係例行操演而已，至操演範圍，大約在半程島之西，威克島之北，帕爾米拉島之南，但亦將飛至貝克島霍蘭島及加維斯年島，以上均係太平洋中珊瑚小島，近始爲美國收歸版圖。

德國軍事工業概況

法西斯蒂之德已將其強大之工業變爲帝國主義新戰爭之一大製造室。克魯伯，萊因五金廠，毛瑟爾，容格斯及其他著名軍事工廠，日夜不息，以製戰爭敵之武器。且以前與軍事生產無任何關係之千萬工廠，已變爲軍事企業，出產各種軍械。其他千萬工業組織則以原料，半製造品，設備等等供給此種軍事工廠。現時德國工業狀況與一九一四年至一九一八年世界大戰時期之狀況鮮有區別。

現時德國之軍事開支，於一九三五年——一九三六年間，爲一一•二〇〇•〇〇〇•〇〇〇馬克，即較世界大戰前夜多出八倍，較之一九二九年至一九三二年則多十五倍，此乃根據毫不誇張之估計。倘以德國之軍事開支與日本美國及英國之軍事開支比較之，則德國一國於一九三五年——一九三六年用於準備戰爭之費用，較上述三國之總和尤巨。該三國軍事預算之非小可，亦爲人所共知。德國之軍事預算較法國軍事預算多五倍，較英國預算多二倍又半。

任何一資本主義之國家，雖然努力準備戰爭，而軍事生產之範圍，尚未達德國此種程度。事實上所謂基本軍事工廠，即平時以軍事生產爲主之工廠，其數目現以數千計。一九三三年初，德國所有之基本軍事工廠三十所，一九三四年終已臻一百二十所以上。一九三五年內其數已增兩倍，而現時德國基本軍事工業則如下表：

工業部門	工廠數目
飛機工業	六十所
汽車，鐵甲車，坦克車等	四十五所
軍事化學（包括火藥，炸藥及毒氣）	七十所
大砲，機槍及軍械	八十所
軍事造船業	十五所
其他軍事部門	七十所
總計	三百四十所

此三百四十所企業中之工人，總計六〇〇•〇〇〇名以上。即較之世界大戰前夜德國軍事工業中之工人多五倍也。然此僅爲直接出產軍用品成件之工人。而生產原料及半製造品以供軍用品之需，以及製造機件供給軍事工業者，其工人數猶不知其爲幾何也。德國一基本軍事工業之根基，正在擴充及堅固中，且已包括數千種企業及數百萬工人。

軍事企業之數目增加，而其中每一企業復極力擴充。下列數可告人以此種擴充之範圍。

萊因五金廠股分公司之資本，於最近兩年已擴大三倍。克魯伯各企業之工人數目已達八〇•〇〇〇名。『奧白爾』汽車公司已於勃蘭登堡建築一新工廠，其每日能出產載貨車一百五十輛，雖該廠現時猶在出產載貨車，然其變而生產坦克車至爲易易。

凡有軍事生產意義之工廠，最近三年來工人數目平均增三四倍，有若干企業已增至七八倍者。

於經濟危機諸年已停止生產之各種企業，現皆變爲軍事工廠。柏林之『波齊』工廠，其工人爲一〇•〇〇〇名，現皆生產大砲及坦克車，此乃轉變之一例也。

德國出產軍械已達極大範圍，此事誠不足怪。英國有識之士，認爲德國各廠每月能出大砲五百尊，一九三五年時德國每月出產坦克車二百輛。現時坦克車之生產，至少已增百分之五十。德國航空工業所產之飛機，多於英美兩國出產之總和，雖該二國於一九三六年已大事增加飛機之出產。

現時德國所出各種主要軍用品，約較一九三三年初多十倍。然一九三三年德國軍用品之水準已極高矣，現時德國軍用品之範圍超過任何兩國之總和，可無疑問。據約略統計，一九三六年德國鍊鋼一八•〇〇〇•〇〇〇噸，即較英法二國之總和爲多。

軍用品之廣大範圍，要求有大批原料，尤以德國所缺之有色金屬爲甚。原料之輸入幾已竭盡德國之現金及匯兌準備金。德國使廣大民衆受餓，因作戰原料輸入之擴大，幾已停止所缺食糧之輸入。一九三二年至一九三五年期間，工業原料之輸入統增二倍，而若干種作戰原料則過之，錳之輸入已增五倍，鉻之輸入已增二倍有半，重石輸入已增五倍，鋁之輸入已增四倍有半，諸如此類，不勝枚舉。

原料輸入之增加亦係爲戰時儲蓄之用。此種儲蓄現已足供戰時半年至三季之用。德國現正從事擴大國內原料之來源。此種準備戰爭殊堪注意，蓋其表示德國欲從速造成一種條件，以保證其於戰爭初期無輸入之必要。

於一九三六年終，德國人工汽油之生產，每年將達一•二〇〇•〇〇〇噸。人造纖維之生產一九三三年爲三•〇〇〇噸，一九三五年已達一五•〇〇〇噸，一九三六年擬有四〇•〇〇〇噸人造纖維。而人造絲之生產已由一九三二年之二九•〇〇〇噸增至一九三五年之五〇•〇〇〇噸。

一九三五年——一九三六年已建築鍊有色金屬之工廠十所以上。鋅之生產力已增至一〇〇•〇〇〇噸，鉛之生產已增至三〇•〇〇〇噸，一九三六年銅亦如之。鍊鋁一〇〇•〇〇〇噸，約合世界鋁產品百分之四十。

舉此一切事實，證明德國工業現已於某種意義上處於動員狀態中。據德國工業動員理論家之意見，此種狀態乃戰前時期所必然者。按照該輩之見，於宣戰時工業動員非將民用工業改爲軍用工業，如從前所爲，而係於宣戰時直接增加現有工業品若干倍。所以此種理論主張於開戰以前有大批正在工作之軍事工廠，此種理論於現時德國已完全實行。

德國之異常軍備須有大批款項，此種款項皆取自廣大民衆。

法西主義將德國之工業變爲戰爭製造場，同時將德國人民變爲實際勞役。於此亦有若干事實爲證，例如萊因可多爾夫之火藥工廠，無數女工因不能執行危險工作而罷工（吾人尚憶一九三五年該廠發生爆炸，死亡男女工人達一千以上），希特勒德國之集中營與兵工廠之工作間無甚重大差別。

德國法西主義準備武裝掠奪及軍事侵略時，將人民之福利爲戰神而犧牲。

時喘 唐氏氣喘散
專治一切咳嗽氣喘

漢口 中央藥房•亞洲藥房•武漢藥房•可大藥房•惠羅藥房•英華藥房 武昌 中西藥房•濟世堂藥房 長沙 中西藥房•華英藥房•屈臣氏藥房
上海南京路大陸商場五一二號
定價 每盒一元
唐拔禮藥廠發行

券
剪券附洋六角奉上滿清十三朝宮闈秘史一部五大冊加送明星照片四十張
航空券分條三張青券六角附洋壹元奉上最溫香一吻，陶醉了兩顆心，酣夢中的風波，愛的歸宿，性與愛，加送明星裸體照片六種
航空券分條五張青券壹元讀青致富券一張同件迅速，郵票通用
上海福煦路明德里念三號國際書局

廢物製造燃料，既可點燈，又可煑飯。
貢獻偉大實業青年之新出路
廢物製代洋油招生傳授技術簡章（說明書附郵票一分即寄）
漢口府西一路二二一號
天然瓦斯燈技術研究所啓
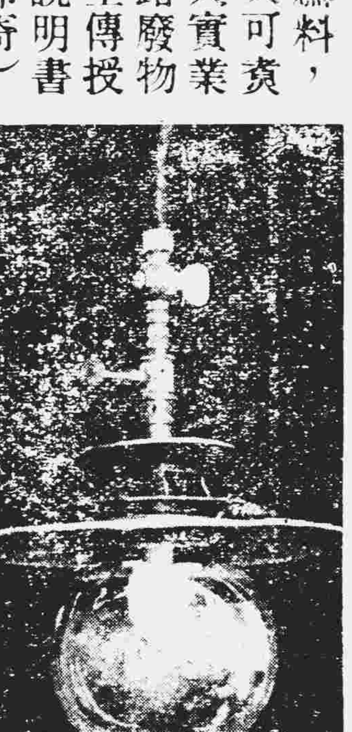
實業部立案註冊

咳嗆 補肺露
肺病之根本治法宜順氣表裏兼補肺病方能斷根本露並進如專治表或治本不能斷根本露取表本並進之法因有事半功倍之效近經滬全体名医臨診實驗題書證明公認爲療肺之特效聖藥更能明瞭其價值本露不寒不燥
專治 傷風咳嗆 氣急哮喘 吐血咯血 童癆咳嗽 年久肺病 婦女產後咳
漢口總經理中山路中德大藥房 各藥房均有出售
總行上海五馬路西首 採芝堂藥房 分店 蘇州 杭州吳山路

太和醫院
特殊設備 細菌病理檢察室 清潔養病室 紫光線 太陽燈 肺病治療器 電療機
院長鄭香亭謹啓
院址•漢口特三區鄱陽街 電話：二三九〇五號
鄭義順牛奶廠經理

張貞女醫士
本醫士祖傳秘方專治久不生育子宮寒冷經血不調經前經後痛經停經氣虛血衰赤白帶下血崩血漏胎前產後腹中結塊瘰癧痰塊肝胃氣痛喘咳肺癆吐血腳骨酸痛小兒驚風等症會多方醫治不愈者本醫士保證限日痊愈永不復發門診壹元貳角
診所•漢口法租界公德里對面新新飯店一百一十九號
時間：上午十二時至下午六時止 電話二一九八四號

德國倍利看廠出品
（眞空透明倍利看自來水筆）
何時加墨一望而知
閣下此後可再不分神於筆中墨量之多少矣。須知倍利看爲十全十美之透明自來水筆。何時添注墨水。大可一目了然。
倍利看自來水筆爲最有價值。最受珍視之禮品。
下次請以倍利看送禮。是閣下之聰明。因已選得一終身可用之禮品矣。
倍利看自來水筆。色澤有種種之多。筆尖粗細均備。適於各種書寫用途。

倍利看自來水筆 式樣新穎，構造完善，儲墨量多，筆尖耐用，
倍利看五大特色
一•墨水之量常時顯然可見
二•無橡皮袋
三•不漏墨水
四•不污紙張
五•筆尖粗細均備適應種種用途
總經理華基商行
總發行竟成文具商店
漢口中山路交通路口 電話二二六四三
Pelican

平面幾何學
原著者 吉岡斗松
譯者 溫匯滿
學。幾何。者。不可。不入手。一編。
重要考試問題解法之新研究
（全一冊）實價一元三角
著者搜集各專門學校之入學考試，試題分門別類，專門研究證題下手之法，而治學生之通病。竊以我國學生患此病者，不知凡幾，故將譯出以餉國人。
代售處：漢口 大東書局 武昌 中華書局 開明書店

李作山與胞妹李姣民脫離家庭關係啓事
胞妹姣民與何光前結婚，其情入火坑，力阻悔除婚約，甘願賠償何姓損失，伊執迷不悟，願不要家庭，甘從何族，謹此登報聲明自十月二十三日起脫離關係

狗頭牌
絲襪 線襪

上海鴻興襪廠出品
批發所 法大馬路一百卅号

普及各縣成年教育

本年補習七十萬人

教廳擬就六年計劃呈部核示 並請提前發給民教課本備用

教育廳爲於復興民族，應從普及教育入手，除已遵奉部令，推行短期小學教育，救濟失學兒童外，并依中央意旨，自本年度起，限期六年，普及全鄂成年失學之民衆教育，經一遵章擬定推行各縣成年失學民衆補習教育六年計劃，呈請教部核示，該項計劃，預定二十五年度實施補習失學民衆七十萬人，超出部定人數，其需用之民教課本，仍請教部統籌，提前發給第一二兩冊備用云。

各校衛生隊

非常時期訓練方法

信條暨服務須知各十條

鄂教育廳通飭各校遵辦

教育廳爲推進各校衛生教育，曾飭由衛生教育處督飭各校組織衛生隊，現在各校是項組織均已完成，教育處茲以國難日亟，各校學生對於非常時期之衛教，自應具有充分學識，方克担當將來嚴重期間責任，刻特擬定學校衛生隊訓練的方法一種，呈准教廳通飭遵辦，茲誌如下：各位小朋友，不要忘記了

訓練辦法

我們組織衛生隊的目標和意義，我們的目標，是維持公共衛生，保進同學之健康，這個責任非常重大，小朋友，這種工作不是好玩的，同學們的身體健康與否，你們都負有相當的責任，所以你們要切實的去學，切實的去做，切實的遵行法規，衛生隊的信條，一，信條的意義，以養成兒童衛生習慣，增進兒童身心健康爲原則，二，法規內容　衛生隊員應切實遵守下列十大信條，（一）用自己的茶杯和面巾，甲，公用茶杯能傳染疾病是最危險的，如肺結核梅毒等症，乙，公用面巾能傳染砂眼和疥瘡皮膚病等症，（二）不喝生水，甲，喝生水（就是未經煮熟的冷水）能使人生腸胃病，如霍亂，傷寒，痢疾等症，（三）不要吃攤上或担子上所賣的食物，攤上或担子上所賣的食物，常有蒼蠅停留過，並常有很多灰塵落在上面，吃了容易發生腸胃病，如傷寒，霍亂，痢疾等症，倘在夏天更加可怕，（四）手臉和衣服要常時

保持清潔

甲，宜常常洗澡，更換衣服，以保護身心健康，若是不常洗澡能阻礙皮膚的排洩，發生各樣的皮膚病（五）不可隨地便溺吐痰及拋棄廢物，甲，隨地便溺有礙衛生，發生臭氣，使蒼蠅發生，乙，痰沫乾後，隨風飛揚，有傳染肺結核等症之危險，內，不可隨地拋棄廢物，要養成清潔和衛生的習慣，以重美觀，（六）吃飯以前定要洗手，甲，手爲百病之媒介，因牠常與物接觸，且常有病菌，所以在食前須先洗手，以免病菌帶入口中，（七）坐立行身體必須端正，兒童時期的骨骼因含鑛物質少，骨骼是輭的，倘坐立行不端正，能使骨骼發育變爲畸形，如蛇背　凸胸，兩肩不平等，是（八）不要和患傳染病的人接近，甲，疾病傳染之途徑，分直接間接兩種，直接的就是和患傳染病人接觸，間接的是用傳染病者用過的東西，如碗，筷，書籍之類，和傳染病人接近就有發生疾病的危險，（九）每天必在戶外運動兩小時，運動能增進血液的循環，促進排洩的機能，幫助肌肉和內臟的發達，爲保持身心之要務，（十）咳嗽噴嚏必用手帕蒙上口鼻，用手帕掩口鼻爲預防傷風及肺病傳佈之良好習慣，

服務須知

衛生隊服務須知十條，一，應該實踐衛生十大信條，二，應該知道各服的職務和工作的方法，三，應該切實負責保守應盡的職務，四，對待同學要和藹誠懇，五，事事應該以身作則，利用自己的行爲去引導別的同學，六，記載和報告都要確實清楚，有什麼記什麼，有什麼報告什麼，七，每天必定在你的手冊內記載一天關於衛生方面所做的事，八，每做一件事總要想方法做得好，做得澈底，做得成功，九，發現困難的時候，應該想方法去做，或請教育幫忙，不要怕難不做，十，在你們領導之下同學的姓名都要列入手冊內，每一個同學佔兩頁，凡關於他的事情應該記在他的名下。

文化事業計劃會

成立以來的工作情形（續）

—陳果夫在中央紀念週報告—

美術研究會

說到美術研究的問題，因爲已有綱領第十九條「電影戲劇與音樂美術之取材，應以喚起民族意識，保存民族美德，提倡積極人生爲主要目標」和第二十條「改進吾國舊有之音樂繪畫戲劇及現有之電影並取締一切頹廢淫靡冷酷殘暴之作品」的規定，所以美術研究會對於美術的各種問題也詳細研究了一番，譬如繪畫，我們不能跟人家隨便畫些什麼作爲自己消遣之畫，一定要就畫些與中國歷史和現代人生有關係的畫，去使一般國民生出國家民族觀念，既可以喚起民族意識，保存民族美德，又可以提倡積極人生，此外如戲劇方面，戲劇研究會也曾經研究過認爲中國的戲劇，種類甚多，有舊的戲劇，有新的戲劇，但是舊戲劇有舊戲劇的好處，新戲劇有新戲劇的好處，因爲戲劇與社會教育是有密切的關係，所以成年人看戲以後，要受他的影響，小孩子看了戲以後，更要受他的影響，所以中國的戲劇，何者爲優何者爲劣，卻有提倡與取締的必要，現在國立戲劇學校已設了一個研究機關，一方面在那裏研究想方法，一方面在那裏整理與改良劇本，至於那些戲劇應該提倡，那些戲劇應該取締戲劇研究會已討論了很久，正在那裏想方法，我們要知道戲劇不是專爲人民所娛樂的，而是與社會教育互相貫通的，如果戲劇辦得很好，那末社會教育一定有很大的收穫與成功，如果戲劇辦得不好，那末看戲的人要受他不良的影響，而社會教育也不能進步。

語文研究會

關於語言文字方面，研究會現在還沒有開過會，大約這一個星期內可以開會，提出研究，不過綱領已有第十一條「徵集各地方言，研究其與民族歷史之關係，設法促成國語之統一，並就文字源流，及文字結構上研究其沿革變遷以訂定簡定正確之文字教育法」和第十二條「確定漢文正楷爲正規字體，取締任意變易之不正規之花紋立體字及橫行左書」的規定，所以中國文字今後一定要設法研究，務使文字簡要正確，其次漢文正楷一定要成爲正規字體，凡不是正規的字體及橫行左書一定要取締，如中國各種統計表中間有許多不正規的花紋立體字，而且還有許多橫行左書的字，使人家看了好久，還看不懂，我們造統計，是要使人家懂得，如果人家看不懂，那麼統計表要來做什麼，中國的文字一向很有規則的，爲什麼有些人要這樣寫，有些人要那樣寫，弄得很複雜，花樣翻新致失其真呢，中國文字因有了這樣的變更，難怪學者不容易識字了，此外綱領第十三條還有「提倡本國人用本國語，養成以非必要的使用外國語言文字爲恥辱之普遍意識」的規定，因爲一個國家他有他的語言文字，做一個國家國民，他決不願意用外國語言來代替自己國家的語言，我們是中國人，應該說中國話，這是我們不能不特注意，其他如綱領第三條「闡揚歷代民族英雄及忠勇任俠之人物，以發揮吾民族之優點，振作民族之自信心」，又第四條「對於吾國原有之文獻切實加以整理，從而發揚吾固有之文化」，這兩條關係也很重要，語言文字研究會不久即將開會研究，關於廣播事業，電影事業兩件事，雖都已有專門機關來管理，但是這兩件事與文化方面很有關係還應加以研究與計劃，如廣播事業之如何統制，廣播機件之如何自製，廣播節目之如何確定與統一，如何儘量利用廣播輔助教育的發展，又如何利用電影以普及教育，這些問題，都是很重大的，所以這兩個研究會預備在最近期內組織成功，進行工作，音樂研究會亦擬在最近成立，文化計劃事關建國大計，單靠研究會裏幾個人，總不免有掛一漏萬之虞，希望各位同志隨時貢獻意見，以備研究，使這項重大工作，能夠迅予完成。（完）

昨中英球賽

市公安對壘利范德…

結果成一比○ 市公安獲小勝

屢戰皆捷之市公安足球隊，昨（二十五）日下午三時，與駐漢英海軍「壘利范德」號艦足球隊，在本市體育場，作國際友誼賽，由楊漢臣担任裁判，號令一發，兩軍出動，市公安恃其戰無不克，攻無不破之威風，浩浩蕩蕩，勇往直前，初不料壘利范德爲英軍之勁旅矣，故當其進攻時，幾度衝殺，終不得逞，同時英軍五路進兵，包抄襲擊，進攻退守，其一種戰鬥力，洵英軍中從未多見之強敵，比時不惟市公安隊，不似以前輕忽漢視，即在場觀衆，亦莫不爲之担汗，蓋自開球以後，彼此奔馳，毫不讓步，尤以市公安之陣線，備受蹂躪，險象環生，上半時無紀錄，兩無勝負，休息後，再度肉搏，雙方對峙，仍極緊張，其時市公安雖處於艱風地位，節節不進，卒以英軍兵精將強，不能越雷池之一步，最後，祇因英軍反抗過急，偶犯軍規，被判罰十二碼，市公安得實利主義，一脚送去，命中目標，至此始得佔一球之勝利，嗣後兩軍久經鏖戰，仍無得失，結果市公安以一比○小勝矣。

◆市公安　侯藝云　吳志揚　黃國樑　吳應符　杜賓　邵有功　黃笠　許子良　健　德康　小榮　吳祺祥　王

◆壘利范德　艾哥　斯瑪　英巳　斯克　士奴　及士　兒波　比魯　克斯　比辭　法禮　比頓　沙　社

各縣短期小學教員

品行不端玩忽職守

鄂教廳昨分別撤職同時改委

教育廳以各縣短期小學，實爲推行地方教育之主幹，對於各縣短期小學教員人選，極爲重視，茲查京山，恩施，嘉魚等縣短期小學校教員，或辦學不力，或品行不端，或玩忽職守，均已分別撤職，所遺各校教員，昨日分別發表，茲誌名單如下：計調天池爲京山第五短期小學教員，吳其斌爲黃安第二短期小學教員，胡自貞爲宜昌第一短期小學教員，陳家瑞爲遠安第七短期小學教員，黃秉鱗爲房縣第四短期小學教員，陳等雲方東明，爲宜昌第七短期小學教員，毛若蘭，楊華芬，爲孝感第三第四第六短期小學教員，尚肯柄，汪啟熙，爲嘉魚第六第七短期小學教員，趙克勤，爲漢陽第四短期小學教員，張蘭谷爲恩施第七短期小學教員，孫云秋爲漢陽第四短期小學教員，李俊爲天門第五短期小學教員，同時并發表湯化龍，王文德暫代建始麻城兩縣督學。

漢市民中學聯運會

大會職員昨已派定

并聘何成濬等爲名譽會長

漢市第七屆市民暨第三屆中學，聯合運動大會，業經市體育委員會積極籌備，准於本月三十一日，及十一月一日，在市體育場同時舉行，日昨該會已將大會職員分別派定，并聘請黨政軍各機關領袖，爲大會名譽會長，茲將全體職員名單錄下，名譽會長何成濬，陳繼承，陳泮嶺，程其保，會長吳國楨，副會長陳希曾，江述之，范實，籌備委員宋如海，杜季書，沈丹階，王愼名，黃溥泉，徐士金，張翼，董明毅，楊文釆，陳之光，總幹事晦暘春，田徑運動裁判員劉昌合，檢查長趙曉東，檢查員，姚競平，李登雲，劉作郁，許正大，徐一清，趙蘭泉，馮綽然，發令員曾子忱，終點裁判長柯南山，終點裁判員王愼名，諸規亮，周孟橋，何祖熙，鍾季卿，薛起鵬，陳振華，王守良，梁元鼎，檢錄長戈叔平，檢錄員，羅森榮，周棋，曾雅生，吳寶瑞，萬業強，熊豪，許鴻祚，計時長，邵子博，計時員，袁久鳳，盧成德，張學源，王文薄，陳敬淮，徑賽紀錄，胡惠彪，陳伊文，田賽裁判長，張樹勳，田賽裁判員，顧實善，余香山，王錫伯，李雪芩，余斌，譚鎔，陳宜武，董正初，陳德稱，王慕超，羅家顯，徐善政，石漢龍，總紀錄汪子模，汪槐庭，團體表演評判長孟壽彭，團體表演評判員，朱影波，張嘉程，劉心源，汪開笙，糾察長，王郁芬，謝惠元，吳寒丘，糾察員，警察大隊（二十名）漢口童子軍（二十名）報告員劉章炳，饒平海，姚文忠，楊正中，張傑，楊亞飛，場地佈置主任吳國柄，場地幹事，劉肯興，張海龍，張志良，汪達如，尉繼覓，孫大觀，韓昌富，方國希，方策，會場醫生，市立醫院，會操司令楊文采。

筆者聯合會

定期開會員大會

湖北筆者聯合會，於本月二十五日假武漢日報社開理監聯席會議，計出席者有謝楚珩，王忠明，費參春，鄭力生，胡漢華，王星帆，嚴振開，胡經幹，萬人魁，魏紹徵等，由王忠明主席，鄭方生紀錄，決定十一月八日假湖北省黨部開第三次會員大會，討論會務進行，此外並決議要案多件云。

教部推行

電影教育

補助各省購放映機

（中央社南京二十五日電）教部爲推行電影教育，在二十五年度內對各省市購放映機，已決定補助辦法，綜計補助各省市教育電影巡迴放映區，共八十一區，依照各省市社教經費狀況，分補助機價全部及補助二分之一或三分之一三種，合計此項補助總額爲五萬一千元左右。

武漢體協會

明日召開七次常會

武漢體育協進會，訂於明（二十七）日下午六時在漢口華中通訊社，舉行第七次常務董事會議，昨已分函各常務董事云。

球賽雜訊

警大華伶不開紀錄

漢市警大華伶兩足球隊，昨（二十五）日下午二時，作友誼賽於市體育場，由楊漢臣掌號司令，兩軍侵觸，相持不下，上下兩個半場，彼此均無收穫，結果兩零對比，無勝負而散。

四隊小球平分春色

本市華光與華強兩小足球隊，於昨（二十五）日下午四時，在市體育場會戰，由陳寶善裁判，上下兩半時，居一關，無勝負，又武昌飛燕與漢市育健兩小足球隊，上半時兩零對比，下半時各罰一地，結果一比一，打成和局。

陳乃沂啓事

鄙人長子守基現年十八歲不事攻讀專務游蕩近且拋學在外與一般下劣份子爲伍屢加訓責置若罔聞恐其在外有不正當行爲及銀錢手續等關係鄙人概不負賠償之責恐未週知用特登報聲明

蔡復初啓事

本人前在漢口聚興誠銀行儲蓄部存款持有該行所立之A字第一五七三號朱秀鳳抬頭特種整存整付存單壹支又持有該行漢字八一六號梅記抬頭及一〇〇六號蔡復記抬頭特種整存整付存單兩紙爲憑各該單票面均保載明存入國幣壹百七十四元一角一分到期憑單支取本息壹千元正因敝號於十月八日被火致將上項存單三紙遺失除向該行掛失外特此聲明作廢

律師馬續常代表余君鑑清緊要啓事

事務所：漢潤里十七號　電話二三六四五號

頃據委任人聲稱年將耳順精力就衰從前經手銀錢刻正分別清理俾資收束嗣後如有戚族至好囑由鄙人擔保銀錢及一切任何字據一律謝絕如有假托鄙人名義在漢贖挪移款項情事概不負責誠恐各界未及週知特請代爲登報聲明等語本律

粵漢鐵路管理局總務處材料課實行招商承辦經常材料登記通告

本課現在實行登記辦法，凡商人無論中外國籍，有願承辦本路經常各項材料者，務於十月三十一日以前來本課，依照登記條例，填寫登記表，於十一月十日前寄回本課，經調查確實准予登記後本課即按照其所承辦材料，發給詢價單或標單，報價承辦各種材料，特此通告。

退股聲明

啓者敝堂曾於民國二年間附入朱字俊君名下投資武昌平湖門合記炭公司歷年來營業尚稱順適現因朱字俊君物故敝堂亦無意繼續營業，日向未過問店事現願將自己股份於本年十月十一日出讓與金蘭亭名下承受退還股款是該公司對外對內一切行爲均不與敝堂相涉恐未週知特此鄭重聲明

張金鑑堂即張憲雙啓

駐鄂綏靖主任公署 湖北省政府 佈告

照得漢口爲通商要埠關於保護外僑及維持治安至關重要前於本年九月十九日日本租界巡查吉岡事件發生卽經本署府嚴令軍警一體協同緝拿兇犯務獲在案茲於本月八日晚間特三區江漢路日商思明堂藥房大門內地下又發見炸彈一枚除迭飭該區市政管理局暨漢口市公安局上緊偵查緝辦外合亟明定賞格如下

（一）無論軍警住民如將吉岡案內眞正兇犯拿獲者賞洋伍千元

（二）將思明堂藥房炸彈案內眞正兇犯拿獲者賞洋叁千元

（三）兩案兇犯一併拿獲者賞銀同時給領

（四）通風報信因而拿獲者各減半發給除分令外合亟佈告軍警住民人等一體週知此佈

主任 何成濬

主席 楊永泰

中華民國二十五年十月　日

湖北省鄉政人員訓練所通告

本所招考第一期學員定於十月二十七日二十八日二十九日三天上午八時起在右旗本所舉行體格檢驗茲規定二十七日爲武昌漢陽鄂城嘉魚各縣體檢日期二十八日爲大冶咸甯孝感黃陂各縣體檢日期二十九日爲應城蘄春廣濟各縣體檢日期特此通告

應城縣旅省學友勵進會徵文啓事

本會舉辦『蒲聲』刊物頗荷同學之努力贊同與鄉邦諸先進之熱烈讚助先後已出二期雖未能稍饜社會與桑梓人士之期望然亦聊盡同人等綿薄之力大輅椎輪此正其始茲經幹事會議決議蒲聲第三期訂於十一月十五日出版十一月十日截止收稿希各同鄉同學仍本過去之精神將縣政改革及學術研究之宏文卓著不吝惠賜用光篇幅是爲至禱

武昌市政處招標承建武漢兩處公墓工程通告

（一）工程項目：建築禮堂汽車道職工室廁所及牌坊等工程（二）招標資格：曾在本處及前省會工程處登記之甲乙等營造廠或公司（三）領標期間：自即日起至十一月二日止（四）開標時間：十一月三日上午十時在本處會議室當衆開標（五）投標手續：願承辦上項工程者可於領標期內每日上午八時至十二時下午二時至五時攜帶押款保證金[illegible]百元（開標後發還得標不辦者沒收）圖樣費二元得標與否概不退還前來本處領取標單圖說親往工地詳勘估填於開標時投遞特此通告

夜半無人私語時

夜已將半，燈昏人靜，與心愛者並枕，喁喁話情，樂何可言！『郎之愛儂，體貼入微，爲儂向福邦號購繡花枕套，木棉枕芯，美術全幅被單，消毒棉被，使儂酣然入夢，享盡溫柔滋味，宵來對此床上恩物，益感郎情之深厚，永銘心坎不磨矣！』閱者毋須妬羨，若能備此牀上恩物，則豔福正未輸他人也！

請戴邦帽氣　好福鞋穿

深秋男女國產不褪色衣料盡量削價傾銷　改良兩磅福邦熱水瓶每只五角

三友實業社漢口總發行所

福邦號啓　漢口江漢路　電話二一五六七

顧客每位贈送戰時常識一本

福邦號武昌支店　地址：中正路南樓　電話：四一五六七

高尚藝術標準照相

時記照相

代客沖曬　精究放大

特點　合乎藝術標準　不背時代潮流　值得人們欣賞　確有保存價值

地址　漢德興里三號　電話　二四三二一

魯省府決定 增設行政督察區

新委四區專員着手組織 公署定於明年元旦成立

【濟南快訊】魯省府爲增進行政效率，完成鄉村建設起見，特遵照院令，實行合署辦公，並將全省分區設置行政督察專員，除已設濟寧，荷澤，臨沂，三區行政專員公署外，刻又增加四，五，六，七，各區行政督察專員，計第四區公署設臨清，以趙仁泉爲專員，第五區公署設惠民，以趙明遠爲專員，第六區公署設於聊城，以范築先爲專員，第七區公署設於牟平，以張驤五爲專員，各專員已分別來濟，連日商討設立專署辦法，大致已有規定，所有專員公署組織辦法，因本省之第一，二，三，各區行政督察專員公署，早已成立，一切章則均有規定，新專員公署即按其章則辦理，無甚變更，惟趙仁泉，趙明遠，張驤五，三專員原任本省之第一，二，五，各路民團指揮，將來民團改爲保安隊，各專員均兼任各該區署所在地之縣長，趙明遠之第一路民團指揮部，原在利津，即移駐惠民並兼任惠民縣長，原任惠民縣長魏漢章，調省另有任用，趙仁泉之第二路民團指揮部，原在臨清，無須遷移，但趙氏原兼任高唐縣長，今改兼臨清縣長，臨清縣長謝錫文調任高唐縣長，張驤五之第五路指揮部原在平度，即移駐牟平，並兼任牟平縣長，牟平縣長王昭卿調省另有任用，第六區專員范築先，原任沂水縣長，該區專員公署設聊城，即兼任聊城縣長，聊城縣長孫桐峯調任沂水縣長，各縣縣長之調動命令，民政廳已正式發表，各專員對于遷移組織，即着手進行一切，定於年底完畢，二十六年元旦正式成立。

津市人心感不安

漢奸傀儡大肆造謠 反動團體均欲乘機擾亂 市政當局將增警力嚴防

【天津快訊】津市因有租界地地在，爲藏垢納污逋逃之淵藪，近年復因反動份子不獲立足於他處，遂成爲水流就下，匯聚於海，紛來津隱匿，藉洋勢力爲屏障，不斷爲非分圖謀，某國軍人復以善用傀儡漢奸等名於世，乃乘間剔擇，量才器使，而必達到各受利用而後已，所以某國租界內漢奸傀儡聚居尤多，組織各種

非法團體 爲不法活動亦最力，前江西礦務督辦鄭萬瞻，所設立之所謂東亞協會，與前直魯軍警稽查處長厲大森所組之普安協會，實爲非法活動之大本營，其他各會雖各有其立場，但大致活動之目標，不外根據此兩會之工作計劃爲鵠的，而此兩會幕後操縱者，志趣雖不謀而合，然工作範圍，所取途徑，則各具其特點，各反動團體，均有某國重要人員從中操縱指揮，以不擇方式與手段，能達到致華北於糜亂，乘間取事爲宗旨。

川島芳子 雖非該機構中人，而另以王將軍名義在津活動，然彼此似有默契，一切採取合作，招募便衣隊，豢養死士，是其主要工作，最近中日外交形勢緊張，此輩遂乘機造作許多謠言，以爲煽動不安之因素，致津市人心惶惶，宛似大禍將至，天津市公安局長程希賢爲維密市內治安，除已由原來保安總隊內選拔精壯三百名，編爲手槍隊，爲逮事徵調便利外，另呈請冀察委員會，撥予每月經費一萬元，俾增設一警區，添編一保安大隊，人數預定爲千五百名，宋哲元已核准，令飭津市府審核預算，早日批准實行，此皆綏謠詠不事預防之故耳，指示東亞協會之華北，滿洲兩特務機關，似乎採取沉機觀變之宗旨，不願輕舉妄動，并懲於以往

兩次津變 便衣隊具有多大效力，主張不有組織則已，倘有組織而有舉動時，必須致平津於覆滅，在平時則又認作便衣徒惹一般良善反感，不若利用華北一部反動心理，因勢利導，以『解除民衆痛苦，』『指責地方秕政』號召，所以每以『自治』『明朗化』爲標榜，唆使二三野心家，成立各種僞政治活動團體，爲最近之前直魯軍長張膺芳，組設『河北實行自治制度臨時請願團』，即一事例，鄭萬瞻，厲大森，實際爲傀儡則一也，厲鄭二人，儘其較著者，天津某國租界內類此之漢奸，正無慮萬千，日有冀機會，求售於冦讎而不得者，似此社會，安得太平哉。

灌縣都江堰 仍須興工大修

所有施工計劃及經費 預算等項已在審核中

【成都航訊】都江堰在灌縣西北隅，據岷江上游，富有灌溉水利，自秦時蜀守李冰開鑿以來，分內外二江，灌田甚多，人民之食德飲惠，已二千餘年，歲修如法，防護有方，歷代相沿，已成慣例，方今國勢危急，尤與糧貯有關，水利局長邵從焱氏，以本年夏間霪雨兼旬，山洪暴發，情形危急，不亞民國六年，灌縣以下，財產損失，頗屬不資，特親赴各堰查勘，認定本年度仍須舉行大修，並由省府先行撥洋一千元，以作準備興工之用，據邵氏稱本年度仍須舉行

大修都江堰 以其關係十七縣農田水利甚鉅，計每年各縣出產價值在萬萬元以上，大修工程經費約在十七萬元之譜，俾產價六百分之一，兩相比較，俾滄海一粟耳，若以一粟而易滄海，其利益孰優，倘從求滄海之大，而惜一粟之微，殊非智者所取，若言

工程開始期 每年霜節後，即須下碼樣截水，先修外江，立春節後，開堰灌田，時間之可貴，誠不容須臾緩也，刻本人已將施工計劃書，各縣征工計劃書，工程經費預算，及各項實施工程圖表擬就，一俟省府核准，即開始興工，至於都江堰以及

各堰之現狀 新工魚嘴，被水冲刷，已露其底，倘再不修，崩潰堪虞，水量失調，灌溉難期，又飛沙堰供水時期，可以洩水以防水患，春水時，攔水入堰，灌注內江田畝，用途頗大，本年經洪水冲毀，致內江水量，宣洩不及，氾濫成災，通濟堰自流堰，新開火燒等堰，幾至冲毀殆盡，據查勘結果，共約二千餘公尺，工段綿長，各堰頭及餘波橋上游漲身，游積堆沙，妨礙水流，按堰之堤，冲毀後亦未修復，堰堤方面，尤須逐項完成淘挖防沙等工程，始有春水潤澤，府河自昔堤堰分水後，與油子河合流，迴邁而達省城，經東北附郭，灌注成華兩縣田畝不少，成灌水運，亦於該河是賴，每年插秧時間，多築新堤堰，閘水上堰，以致下游各地，均感水源缺乏，屢釀糾紛云云。

閩省沿海各地奸人聯合 大舉走私

【福建泉州通訊】據駐泉之稅務稽查第六分所所長文少平談，該所奉到稽查處命令，着即停止緝私，辦理結束，該所約二十五日手續可告結束，至撤銷命令，尚未奉到，晉江走私之猖獗，可爲全省冠，走私機關，規模宏大，組織嚴密，雖先後曾數次破獲，惟僅得一部，近得報密，潯浦走私機關破獲後，奸商曾秘密召集股東會議，討論應付辦法，乃將該走私機關，轉移廈門外陳埭潯江，該所連日派探前往偵查，正擬下手緝捕，詎臨天霧際，屏案令下，停止工作，實令人心傷，今後奸商將大形活動，日前省方奸商派人到泉活動，由此足證傳聞之沿海各地奸商將大聯合組織一訂擴期，頗有實現可能，是則此後國民經濟，地方金融，將呈極形紊亂，前途危險，此乃某方之侵略整個政策也，文氏又云，潯浦走私機關在逃之主犯黃延綬，日來據報，業已秘密返鄉，召集各股東開會，二十二日曾間接詐人到所疏通，謂黃能以罰款四千元至六千元，爲釋放母妻及住宅租封之條件，渠答以須由上峯處置云云，又據泉海關長陳詩雄語記者，潯浦案人犯成將移送法院究辦。

規定各縣總額

贛省府積極籌辦倉穀 統限十一月底前辦理完畢

【南昌快訊】贛省府爲充實倉儲，決於本年度增加積穀一百三十萬石，並令各縣將所有縣倉鄉倉鎮倉一律改建，務合規定標準，所有建倉經費，亦已派定，限於本年十一月底以前辦理完畢，關於各縣積穀，現亦經省府派定，令飭籌辦，茲將派定各縣積穀數目及注意事項錄下：

派穀總數 武寧七，七五一，修水一四，六〇五，銅鼓二，三六九，奉新一〇，六九八，靖安六，二七〇，安義六，九六八，永修五，〇七八、新建一五，五七七，南昌二四八三五，進賢一一，九三五，萍鄉一九，九六一，宜春一九，四四〇，萬載八，七四一，分宜九，一〇五，上高一一，四六七，宜豐八，二二六，新喻一二，七二六，高安二一，六一七，新淦九，〇一七，清江一三，四〇七，豐城三八，九一二，吉安二三，七九八，吉水一三，〇六八，峽江二八〇〇，永豐一三、三六五，泰和一五，一三三，萬安一〇五九八，遂川一九，〇一〇，寧岡二七四七，永新一三一三七，蓮花四三六一，安福七七七五，贛縣二九四八二，南康一五五六二，上猶五五五八，崇義四九五二，大庾十三九五，信豐一〇五一二，龍南六八七九，虔南四二九〇，定南三二九七，安遠九三一三，尋鄔十三二一，浮梁八六九〇，婺源九八二四，德興三一八七，樂平一二六二一，鄱陽二七六五六，都昌一一八九八，彭澤五五七三，湖口八八二四，九江二一七四四，星子七四四六，德安三七九三，瑞昌一六〇一〇，上饒一七五〇九，廣豐一五〇一四，玉山一四六四一，橫峯二九一四，鉛山一二〇二五，弋陽七二三二，貴谿一五一〇八，餘江一一五二七，萬年七二一〇，餘干一九一一一，南城一一〇三七，南豐七三八八，宜黃七四七二，樂安七九五二，崇仁一一二二六，臨川三五〇七五，東鄉二二一七四，金谿八八四三，資谿二六二九，光澤四三〇三，黎川七二一一，寧都一六八二三，廣昌六二九五，石城七四五九，瑞金八五〇三，會昌一五〇七四一，雩都一一八六，興國一五四六。

注意事項 一·縣倉歸倉穀內，除南昌新建兩縣區倉外共五九三四三一石，二・建倉費在「冊須建倉—或已一籌有的款」各倉不得照派、其已籌的款不足者，酌量派收，不建倉應各倉，亦得酌派修費設備各費，三・費用依左列支配，（一）縣倉、派遣員警百分之一，（二）起集一切費用。如收穀臨時員工，管理委員伙食，贍鄉較遠地方運穀費，一律即民工依路之遠近定津貼之多寡，（其標準由縣酌定），及一切雜費百分之四，并撥鄉鎮倉費用百分之一，以資補助，（二）鄉鎮倉區署派遣員百分之一起集，一切費用百分之三縣區百分之一，南新兩縣總區署，（三）區倉（南新兩縣）縣府區署派員及警丁各支百分之一，起集一切費用百分之三，並撥鄉鎮倉費用百分之一，以資補助，（四）派員旅費每日五角，派警丁旅費每日二角，船車費核實開支。

豫省五十餘縣 旱災嚴重

省府撥款辦賑濟

【開封通訊】豫省今歲自夏迄秋，亢陽少雨，秋收無望，被災區域達五十餘縣，災民人數達數百萬，區域情較往年爲甚，豫省當局爲救濟災民起見，前曾迭向各方呼籲，省府復於日前決議撥款賑濟沿洛潼公路各縣災民，並於二十五年度救災準備金項下撥款數萬元，分於各縣散放急賑，又以豫南羅山，潢川，光山，商城，固始，經扶等六縣，迭被匪共蹂躪，益以連年水旱災害，去歲旱災尤重，農村經濟，日形凋敝，尤以佃農困苦，幾於不能生活，本年收成，雖較豐稔，而積累之虧，佃難恢復元氣，迭據該管專員及各該縣長請求減免佃農租穀前來，並經該府詳細考察，認爲實有必要，現酌定辦法，所有各該縣佃農積欠租穀，一律免收，其本年份應納租穀，照租額核減三成，由地租按七成催收，但佃戶不得再有抗欠不繳情事，來年豐收，即照原定租額繳納，不得援以爲例，此種辦法，於業主損失無多，而貧苦佃戶，受惠實多，該府已印就減免租穀佈告，飭發各該縣廣爲張貼，並飭隨時認眞執行，又省振務會，以迭據被災各縣呈報，擬辦平糶，請求減費運輸振粮，該會以本年災區較廣，亦須外來籌劃，已通令各縣，如願自辦平糶，應先將擬購粮食種類噸數，以及裝車卸車地點，報會以便彙案轉呈鐵道部分別撥車，並減運費，以利救濟。

魯境苦旱

各項糧價飛漲

【濟南通訊】濟南市麵粉，自半月以來，價格逐日上漲，麵粉每袋由三元一二角，至三元六角，已達去年麵粉價目之最高峯，但迄今仍無回跌現象，一般市民均感憂慮，去月省府以麵粉價上漲，影響於民生計，會飭加以平抑，頗收效，據市政府社會局股主任張兆鰲語記者，麵粉價格之漲，原因有三，（一）小麥來源缺乏，本省產麥本年以收成六分，又不足自給，多仰給於河南，安徽，江蘇，徐州等地，而大部份來自蚌埠，近因某方在蚌埠大量購買，以之市價抬高，來源遂甚減少，（二）滬津濟市亦有某方收買小麥之同樣情形，但售價尚少，（三）本省產麥縣一帶，北自德州，南至滕縣一帶，各地近又天久不雨，顯呈旱象，小麥至今多未播種，明年預料勢將歉收，在此種情形之下，少數奸商亦難免不從中操縱，麵粉遂日高漲，濟市每日僅可用一萬袋，如照去年辦法嚴加平抑，恐麥之來源更受影響，故暫時只可任其飛漲，待至相當時期再行設法。

湘米銷粵

在積極進行

【長沙通訊】湘米銷粵，刻在積極進行，實部檢驗機關，業已成立，安徽建設廳特派段場長天爵來湘，詢商湘米銷粵計劃，及今後湘皖聯絡方法，建設廳已於昨日下午一時，請段場長天爵蒞廳，共同商洽，對於聯絡問題，聞已商有結果。

開發川鑛

將採官商合辦方式

【重慶通訊】川省素稱天府，物產之富，甲於全國，囊昔閉關時代，一切鑛產，鮮有開發，自政令統一以來，各方之謀開發者，大有其人，無論煤鑛，金鑛，錫鑛，均有公司等類之組織，向係私人經營，近年以來，政府始有鑛產爲國營之規定，川省鑛產，當不例外，惟省府當局，以目前財政困難，如全收國營，一時難籌鉅資，全川鑛產，均採官商合辦方式，徐圖發展云。

平漢鐵路再減運漢棉花運價並取消起運站點限制廣告

茲爲獎掖國棉扶助紗業起見經本路呈奉鐵道部核准將棉花運價再行減低凡由本路各站起運棉花至漢口玉帶門循禮門大智門及江岸四站者普通按四等六折粗劣按五等六折收費自本月十一日起試辦六個月特此廣告週知

武昌水電廠道歉通告

本廠自來水管隨新闢道路推展設樁供水以利民乃在能好路黃土坡口所設之水樁軍人連日強行取水無法勸阻本廠爲免生事端起見不得已將該樁暫停供水除函請憲兵團查究外尚希附近各用戶一體諒解爲荷特此通告

武昌水電廠道歉通告

查本廠駐軍近在本廠所設電燈線路上搭接私燈多至數千盞其所用電料率皆用普通鐵線或破爛皮線不惟漏電特多影響燈光且易引起火災危及治安雖經多方勸告毫無效果本廠爲防火災起見不得已決定自十一月一日起將該處一帶暫停送電尚希納費各用戶一體諒解爲荷特此通告

粵漢鐵路管理局爲在通湘門車站取土遷墳通告

案查本局現因整理武昌東站，所有該站附近低窪之地，亟應運土填平以備應用，經飭據本局工務處估價，需土約貳萬餘方，並擇定本路通湘門車站軌道兩旁梅家山及該站左邊之何家山任家山等取土，與該處山主接洽，商定取土價基，簽訂合同在案，現在開工在即，所有該山墳墓，應即一律從速遷移，以免妨礙，合亟通告，仰該山各墳主一體知悉，限於登報之日起，半月內遷完，各該墳主應即迅往通湘門車站，向站長領取遷墳申報表，照式填報，以憑勘驗，切勿遲延自誤爲要。特此通告。

漢口市棉花行業同業公會緊要啓事

逕啓者：竊本會所屬各棉花行經售棉花價款向例由買家逕行蓋印或由行出具正式收條提取無異查近時間有買家不照正式手續私相授受固然責有攸歸但一日發生事故勢必惹起糾紛本會有見及此爰於九月十三日執監聯席會議提出討論經會議決各花行凡代售棉花與各紗廠或申幫或洋行以及其他買家所有花款必須買方如數依照清單送行蓋印或由花行出具正式收條提取方爲有效倘經手人私行挪借抑或與買方私相授受於向定手續不合者行方概不負責等語紀錄在卷用特登報聲明諸希公鑒

鄔維漢律師受任李君壽山常年法律顧問通告

本律師現經李君壽山聘爲常年法律顧問如有侵害李君一切法益者本律師當依法保障之此告　事務所設漢口江漢路慈德里五號電話二一二六六號

湖北省農產整理運銷處代理襄河貨運押款押匯保險通告

本年各地豐收農村頗呈蘇復之象本處爲流暢貨運與增加商場購買力量起見除於運輸上加意革新力求便利迅速外特與湖北省銀行成立代辦押款押匯協訂以爲經濟之援助復與興華保險公司商訂代理保險規則作安全之保障利濟與保費既極輕微而手續尤爲簡便凡各地農商如欲辦理押款押匯保險事項即逕向本處或各地事務所接洽勿失機會可也恐未週知特此通告　處長喻致爲

交通部武漢電話局續招女話務員啓事

本局奉交通部九月路人電飭續招長途電台女話務員十二名茲將應考者注意各事項開列如下：（一）名額：正取十二名備取五名（二）資格：初中畢業程度（三）報名日期：十月二十一日起至十一月五日止（附）報名者隨帶最近二寸半身軟照片二張及報名費五角取否概不發還（四）報名地點：五族街大智門電話總局（五）考試科目：筆試口試受筆試其科目分黨義國語英語數學中外地理電學常識（六）考試日期：在十月二十四日以前報名者二十五日口試十一月三十一日以前報名者十一月一日口試筆試日期定十一月八日（七）考試地點：口試時間均在上午八時至十一時及午後一時至五時筆試在大智門總局口試在府東五路寗波旅漢同鄉會小學（八）待遇：錄取後在總局訓練三個月在訓練期間每月給津貼八元期滿後照話務員待遇最初級起支月薪十四元以後成績優良者得按年照章加薪此啓

雷閎律師代表復昌祥藥材號緊要聲明並懸賞緝拿逃夥鄭幹如啓事

頃據復昌祥藥材號聲稱店員鄭幹如鄂城金牛人現年二十七歲在敝號充當管錢之職本月八日忽然逃匿店中現款壹百七十九元五角又公記壹百五十三元四角二分復在同義錢莊取洋五百二十元其餘尚待調查除已電話通知其家屬及介紹人外就近報告本地軍政機關並電知敝號東君凡本市及外埠往來各寶號如有發現該逃夥假借取款情事務請報告本地軍政機關並電知敝號特委託貴律師代表登報聲明並懸賞緝拿等語合亟代表登報如右　事務所民族路六合里十五號電話三一九三一

雷閎律師受任程紫雲醫士常年法律顧問通告

本律師受任程紫雲醫士爲常年法律顧問嗣後如有妨害程君一切法益者本律師當依法保障　醫士診治所：長堤街二百五十二號萬祥興號內　律師事務所：民族路六合里十五號電話三一九三一

武昌市政處招標承建中正橋工程通告

（一）工程項目：（甲）建築鋼筋混凝土橋（乙）建築橋南橋北兩端路面人行道溝渠等工程（二）承包資格：曾任本處及前省會工程處登記之甲等營造廠或公司（三）領標時間：自即日起至十月二十九日止（四）開標日期：十月三十日上午十時（五）開標地點：本處會議室當衆開標（六）投標手續：願承辦上項工程者可於領標期內每日上午八時至十二時下午二時至五時攜帶圖則費叁元（得標與否概不退還）押標保證金五百元（此項保證金得標後退還得標不辦者沒收）前來本處領取標單及各項圖說親至工地勘估詳填於開標時投遞特此通告

湖北省會公產整理委員會通告

司門口公安局舊址面積共五十餘畝已分別劃分單位出售經由各銀行商店預先認購已過半數該處爲本市最繁盛之區建築商店及住宅最爲合宜如有願意承購者時向武昌市政處接洽預訂可也特此通告

平漢鐵路標賣廢鉄末廣告

本路現有廢鐵末堆存江岸材料廠，公開標賣，定於二十五年十一月六日下午三時在敝處當衆開標，如願承辦者，可於開標期前（除星期例假日外）隨時至該廠看貨，并取閱招標簡章，所有標函連同應交押款，一併於開標前一日，送交敝處核收，過時無效，此佈。

鐵道部湘黔鐵路工程局招商承築湘鄉至新化間土石方工程通告

查本路湘鄉至新化一段土石方工程全長約一百七十餘公里亟應招商承辦凡經本局登記包商願承辦是項工程者希於十月二十五日以前到湖南湘潭本局繳費每標拾元領取招標文件及圖表親往工地察勘按照規定手續投標并限於十一月四日上午十一時以前繳納投標押款每標貳千元即於是日下午二時在本局當衆開標投標押款除得標者外不得標者概予發還合併通告週知此佈

江蘇旅鄂同鄉會啓事

逕啓者本月十一日召開徵求委員會報告本屆徵求會員成績當經議決延期一個月以十一月十五日爲結束之期一面分函敦請各徵求委員竭力徵求伏望我旅漢各界同鄉踴躍入會一致團結纂策纂力無任企盼謹啓（十月十二日）

程玉奎啓事

鄙人以前對外與人負責作保之事自登報後一律不負任何責任特此聲明

駐漢大興工程公司焚毀圖章帳據啓事

逕啓者敝公司設駐漢辦事處於大智門人和昌旅館不意本月十八日下午六時該旅館因鄰居失慎致受波及敝公司人員適因公外出所有圖章帳據等件概被焚毀有無遺落在外無從查悉除已向交通銀行聲明往來所用之（一）大興工程公司漢口辦事處章一扁形圖章一顆及（二）石章一方形圖章一顆自本月十九日起一概作廢並敍述失情形依章辦理掛失外特此登報聲明諸希公鑒

聲明兌條作廢

鄙人與悅華實業廠爲袁春泉保證賠款國幣五百四十九元八角出立本年五月半期兌條一紙已於到期後陸續兌清有所交支票可查惟此兌條由悅華實業廠交付調解人魯廷如君代爲歸還迄今猶未繳銷魯君乃以經手其他事件故意留難誠恐轉輾授受發生意外除去函交涉外特請悅華證明登報聲明作廢　陳福修啓

悅華染廠啓事

查陳福修保證袁春泉賠款五百四十九元八角所出本年五月半期兌條一紙已由陳君於到期後陸續兌清兌條敝廠將該兌條交由調解人魯廷如君代爲返還確爲事實現因魯君指留不交陳君恐生意外登報聲明作廢理合代爲證明此啓

新開 永昌隆記參號

吉林人參　關東鹿茸　四川銀耳　揀淨白燕

新張期間　價格從廉　如蒙惠顧　毋任歡迎

外埠函購　郵資免計

△地址▽黃陂正街打扣巷口　△電話▽三三八一號

浙江新開 富康參燕號

人參　玉桂　銀耳　白燕　鹿茸　魚肚

貨品道地　價目低廉

黃陂街打扣巷上首　電話：三三八五九

少男少女

東方人

列車在秋天的黑的郊野里前進。

兩根鐵軌並不在一個水平面上，車子是搖搖擺擺的。

車子內面是一片抒情的歌聲。

車子外面是一些涼風一些星光一些小樹梢。

車子外面是秋天，車子里面是春天。

春天的空氣大海上的空氣公園里的空氣音樂會上的空氣。

男孩子低着頭，他們似乎在沉思，也似乎是浸在美麗的幻想里。

女孩子掛着迎人愛的臉子唱着歌，唱了一個又唱一個，唱了一個又唱一個。

她們好像並不知道什麼是疲勞，什麼是休息。

我坐一會兒在車箱的板壁靠一會兒又站起來對窗子外面望一會兒，我有點不好怎樣處置我自己。

我聽聽歌，歌是由風情的嗓子里唱出來的，歌是由輕鬆的嗓子里唱出來的。

我的唱歌的時代已經過去了，我不由的嘆了一口輕輕的氣給我自己聽。

當時，我或許也笑了一下，是笑那一羣孩子們太天眞，是笑我自己太憂鬱。

歌聲停止在一個全箱子里七八十個男女孩子的最高音上。爲什麼會停下來的，我有點茫然。

或許是歌聲已不夠唱出他們內心的儲蓄了罷。

他們來了一個廣大的沉默。

一個女孩子跪在木凳上做起禱告來。

她望着星光，流動的月光照着她有熱情在里面流動着的眼珠子上面，照在她微微顫動的小鼻翼上面。

上帝曉得，她在懷念一些什麼願望一些什麼。

那是一列旅行團的列車。

每個箱子都裝着七八十個倦遊歸來的少年人。

有各色各樣的少年人，有出門的大孩子，有飽經世故的青年，有從不曾離開過母親的懷抱的小姑娘。

還有笨頭笨腦的大力士，也笨手笨腳的月光照進車子里面來，雪白的，一塊一塊的。

有些孩子經不住火車急劇震動的催眠而入睡了。

我坐在箱子的一個角落里，我對面的角落的那一排就坐着四個大力士。他們四個人都睡倒了，兩個躺在凳子上，另外兩個就用報紙鋪在地板面上睡在報紙上。

四個人都打鼾，並且都打得大打得好聽。

在車箱子那一端的角落里，有一個女孩子開始了相互的傾訴，然而我聽不到，我與她們的距離是太遠了。

傾訴也許是一種急性傳染罷。

漸漸的漸漸的，全箱子里面沒有入睡的人都開始說着極細微的話語。大概是四五個七八個人一堆，談些他們那幾個人對之都有興趣的事情。

離我的座位不遠的位上有一個年青的航海水手在說着他海洋的經歷，旁邊圍住五六個女孩子在硬起耳朵聽，睜大着眼睛聽。

他說他到過暹羅，到過馬尼拉，到過印度，到過塞得港，到過婆羅洲，到過庫頁島，只沒有到過歐洲。

他誇說森林中的蟒蛇，他誇說寒帶地方的冰山，他誇耀波斯海上的晚霞，他誇耀波斯海上的採珠船，他誇耀波斯海上沙灘的美麗。

他還說紅海中間的熱，紅海中間的軟體動物。還說南方的島上的棕櫚，棕櫚林之下的原始人的風情。

說泥土生產者的愚蠢，說被征服民族的可憐，說機械生產者的機警，說上帝的孩子的驕傲。

說的人總是那縮自己的感情，語調是遲緩而又遲緩。好像是怕伸張得自己的感情，伸張了就會像列車出軌一樣的危險。

聽的女孩子則聚精會神的聽，好像要從燦爛的語句中捉取那大海中的波光島影那異地的危岩怪石那沙漠里面的足跡駝鈴那椰林底下的軟語笑容一樣。

年青的水手是一個結實的矮個子，現得很魁梧，耳朵鼻子嘴巴眉毛手指頭都是大的。

他開始說的時候似乎很快活，說到最後，他可不再有笑容，不過也沒有嘆氣，只是把額頭皺皺，在額頭上加一兩道深深的皺紋。

一世界眞是廣闊得很呢。—

他下了一個這麼茫然的結束，話也就立刻停了下來。扯出條小毛巾來擦了擦臉，眼睛也對身子的周圍搜了搜。據我看，他似乎需要喝一杯熱茶，或者需要誰對他說兩句溫暖的話。他的聽衆是不會懂得那麼多事的，他是被忽略了，他只好搓搓手，磕磕眼皮子。

中國的三等車是有名的，箱子里面只有盞馬燈，昏黃的燈光有如一碗冲了紅糖的米湯，潑在人家的臉皮上總覺得是糊七塗七的。

說故事的恐怕是太疲倦了罷，他閉上了眼睛，身子在木凳的椅靠上東顚西倒。如果一邊沒有一個人撐住他，他的身子準會倒在木凳上去的。

女孩子有三兩個仰起了腦袋，好像是在懷念海天空下之飛鳥的自由白雲的自由一樣，有三兩個則低下了頭，好像是在夢想着什麼，也好像是睡熟了。

這一個談話的集團要算是解體了，但另外還有兩堆人在那裏談。兩個堆中間的主人都是女孩子，她們說話都說得很斯文，我聽不淸楚。假如我要聽個一淸二楚，我儘可走近去聽，就是加進那個圈子說幾句話也是可以的。但這我不想去，我怕囉嗦，我總避免一切可以避免的囉嗦。

據我在車上一天的觀察，我知道那兩堆中間做主人的女孩子是兩個並不討厭的女孩子。

離我近些的那一堆中間做主人的女孩子是有一個純東洋風的臉子，櫻桃嘴，玲玲俐俐的小下巴，笑起來，有一點薛爾維塞幽的味兒，但是她平常並不喜歡笑，更不喜歡說很多的話，有時應該說的話我看她也常常免去不說。

她似乎是一個喜歡想心事的女孩子，也似乎是有一點憂鬱的女孩子。然而她並不缺乏一點聰明，她對男孩子笑笑，男孩子便會對她供獻出騎士那麼賣力的俠精神，她隨便說三兩句聽去似乎是很平常的話就可打開男孩子的話匣子，使得對她儘量的傾吐。

雖然還是個十幾歲的孩子，我看她似乎已看懂了世界上的一些小事情。只要看她在那一堆人中間的神氣，就有點貴婦人的勁兒。她能夠用手輕輕扭扭男孩子的肩頭，翻上使少說兩句高九的話，用指頭扎扎一個女孩子的下巴，逗逗她說話的興趣。她自己則說得更多，得到過不知道多少的坐在她四周的伙伴的會心的微笑。

離得我遠一點的那一堆人似乎要多點，尤其是男孩子要比女孩子多一點。

那羣人多與距我近些的那一堆完全相反。一邊是沉靜，一邊則總是爆發一連串一連串熱鬧的笑，有時十幾個人突然一齊笑來，活像是兩個車箱內變更速度而使你的碰撞一下一樣，簡直硬要嚇得你跳起來。有時又是先由一個人笑起，接着又加一個人笑又加一個人笑，而結果仍是點到他們笑成一片。

年青的時候老是只知道笑，年紀慢慢的一長大起來又老是只知道愁眉苦臉，一世人過日子眞是過得太不調和了。

唉，我的笑的時期是過去了，雖然我還沒有老，雖然那些能夠笑的人的年紀或許還要比我老大一些。

那些笑恐怕全是由那一堆的女主人引出來的罷。那一個女孩子是有一個完全相反的性格，她老是裂開嘴巴笑，也很喜歡這里跑到那里。車不論在那兒停一會兒，她都要跑下去玩玩。若到了大點的車站上有梨子橘子大餅饅頭的地方，她也必定要搜一大堆上來。

她有一個被太陽曬得很結實的身子，一對很大又很漂亮的眼睛。她雖然愛笑愛跑而像有一點野氣的樣子，但是她並不愛多說話，同伴喊她問她的話她都只用她的眼光回答，她似乎有一份特殊的驕傲。

可是她一說起話來，就說得非常美麗，恐怕是她讀了很多的小說罷，她也似乎懂得修辭。

他們兩個集團不但主人不同，即聽衆也有點不同。帶點憂鬱味的姑娘她老是坐在座位上不動，也不看窗子外面的風景，也不找別個開玩笑，她的羣衆也就是那幾個坐在她身邊不大動的男孩子女孩子。另外那個明快大方的姑娘，她身邊圍着的也是愛跳愛叫的伙伴。

然而她們兩個姑娘却有個共通的要求，雖然她們兩個人見了並不講話也不點頭，好像是兩個並不認識，也是興趣完全不一樣的人一樣。她們都需要一個英雄陪了她們坐，陪了她們講話，但是車箱子里面只有一個英雄。

有些坦白的年輕人只有一個迎人愛的笑，經風霜日露的少年又只知道加上一份感傷的情調，那都是不大適合於聰明的女孩子的，而車箱子里多的是那些人。

於是英雄的名字簽上了憂鬱的姑娘的日記簿，簽上了明快的姑娘的記事册。

英雄只知道笑，只知道對着人，對着樹，對着香蕉皮對着天上的雲天上的鳥橫白眼。

女孩子中只有坐在我斜對面的那個不去同英雄說話開玩笑，她臉孔醜聲音也像鴨子，誰也不睬她。她也很知趣的老只低着頭抽白金龍，抽了一支又一支。

其他的女孩子都只以英雄爲圓心而旋轉，而英雄只在兩個做主人的女孩子面前低訴。其他的男孩子都對那兩個女孩子身邊奔跑，而那一兩個女孩子却只都希望對英雄的懷抱里去偎倚。

全車箱子里面的紊亂活躍飛着相嫉的白眼帶着迎春的笑臉的全盤現象都是在一個以男性爲核的磁場兩個以女性爲核的磁場里吸引排中。

美人只知道擦粉照小鏡子撒嬌玩小聰明，英雄只知道誇耀自己吶白蘭地威士忌的豪興，好完整的衰亡期的市民的典型呵。

血的狂飆，子彈的尖叫，輕鬆的歌喉，神經末稍的刺戟的追求，少男少女呵，我要向你們祝福。

（第四九八號）

東湖秋泛

元新

夏末秋初的晚上，煙霧迷濛在極西的漸變的遠山。一皎月當空，滿天是星斗參差。涼風習習地吹動了遍地的草木，天色是淡淡地淡淡地好像是一入了夢。

秋水共長天一色的東湖是寂靜的，星月在湖水上反映出一點點若隱若現的銀光。楊柳嬝娜婷婷在湖邊窈窕的飛舞，楊柳下幾隻小船輕輕的浮在水面上。

我想約二三朋友在秋夜裏遊遊東湖，雖不如泛舟西子湖上與打槳秦淮河畔的風雅漂漂，至少也能藉湖湖的煙波蕩滌蕩滌心中的抑鬱罷。

我與浪僧朋朋攜酒一瓶踏扁舟一葉，向那平靜如鏡的湖心駛去，當我們飲酒且歌的時候，瞧那一望無際的碧水泛着綠油油的秀色，雖在夜深人靜的晚上，也可以藉星月的光輝窺出湖水含着油綠似的媚意。海光農場栽着的桃柳臨風招展，頗有種開朗明媚的景象。

船輕輕地蕩漾前進，我們每個人各有個影子橫在水面上跟隨着，因而想起了李太白的『舉酒邀明月，對影成三人』的詩句，同時也不禁吟出曹孟德短歌行的『對酒當歌，人生幾何？』

晚風一絲絲一縷縷從背後吹來，增加了船的前進的速度，一會兒便到了湖的中心，看到了一個超出水面不高的土山，山上一個亭，高出水面約有丈餘，它俯視碧波，那絕倫的倩影，把湖面點綴得十分俏麗，活像一幅畫圖，這裏亭名中正，雖然是紀念蔣介石先生而命名，但它的地位，却立在湖的中心，倒真是名符其實呢。

『愁似秋波未肯平』，浪僧于歡樂之餘不知因何事所感忽然長歎地發出了這樣的一句哀吟，頓時觸動」我的憂情，使我感覺無限的淒淸，我只是呆呆地對着湖水出神，半響竟不作聲，淚珠兒似乎要奪眶而出了。明明是一個天眞爛漫的人，對于得失計較概不顧慮，所以他的生活無時無地不是充滿着快樂，當浪僧說了這樣令人哀傷的話，却沒有引起他一點愁緒，他仍是很愉快地欣賞着自然的美景，並且大發議論，說我前天讀了沅君的春痕，看到了古人寫愁的方法不一，有以愁與絲並稱者，如李後主之『剪不斷，理還亂，是離愁』；有以之與水並稱者，如歐陽修之『離情漸遠漸無窮，迢迢不斷如春水』；有以之與雨並稱者，如秦少游之『無邊絲雨細如愁』，有以之與山並稱者，如朱希眞之『將恨海愁山一齊挼碎』；有以之與人並稱者，如辛稼軒之『近來愁似天來大』；有以之與煙並稱者，如桃花扇之『攪動離愁亂似煙』。我以爲除此以外，再沒有其他的寫法，今夜浪兒却又把它比作秋波，眞又使我多知一種寫愁的新方法，他雖說了這麼一大篇，我與浪僧仍保持着沉寂。

我們舍舟登陸的時候已增加了一陣陣蕭颯的西風，它直震感了我們的心靈，酒性也隨着湧上來，我們支持不住了身子，而在黑暗的歸道上東倒西倒的走着。

漢潤路

鴻彰永綢緞局

譽滿武漢之一

薄利花色商店

貨品便宜的衣料

不妨請來試試

包可稱心滿意

九月廿日起

秋季大減價

老店黃陂街一

漢口

葆元參燕號

各貨精良　定價從廉　實事求是　不尚虛偽

郵匯函購　當班回件　無論遠近　寄費概免

如蒙惠顧　竭誠歡迎

地址　老號黃陂街闤家巷口　支店一碼頭江漢路中

電話　老號三二二一　店六〇三　店四五三

驚人偉構

空前豪舉

秋季大減價

老介綸

綢緞呢絨布疋商店

全部衣料儘量犧牲絕無僅有

不僅顧客說廉　直使同業咋舌

誇耀武漢　睥視三鎮

事實勝於雄辯

歡迎批評

地址民生路中市

電話二一三三〇九

湖北省政府主席 楊永泰昨遇刺逝世

偕夫人由漢渡江突遭狙擊 兇手當場被捕正在嚴訊中

昨二十五日午後三時十五分，省府主席楊永泰偕夫人及隨從一名，由漢口江漢關前一碼頭渡江返省府，下汽車時，突有兇手出槍，向楊氏背部狙擊兩槍，楊氏負傷後，乃由其夫人扶入自備之四八八號汽車，急駛至特一區同仁醫院救治，到達醫院時，已三時二十七分，經院長藤田及該院醫士診察，二彈由右背面肩胛間一部射入，一彈由右季肋下部貫通出，一彈仍殘留於第六肋骨上部，楊氏入醫院後，經過十分鐘，因傷中要害，即在院逝世，時午後三時三十七分，遺體即於四時十分移置銀行公會，定今日大殮，兇犯陳燮超，當場捕獲，押公安第六分局，據供年二十歲，四川人，由滬來漢，官廳刻正嚴訊中，省府昨已電呈蔣委員長，並通知全省所屬各機關，另由綏署省府通電全國，各界已組治喪處，辦理善後，茲將各項詳情分錄如下：

電蔣報告

鄂省府全體委員電蔣委員長報告云：委員長蔣鈞鑒，本府主席楊永泰於本日午後一時，由武昌赴漢口美國領事官邸，三時十五分由美領邸回府，行至江漢關前一碼頭，甫下車，突有着草黃色軍服兇手，向楊主席背後連放兩槍，一彈由右肋下貫穿而出，當時即赴漢口同仁醫院治療，惟因彈中要害，延至三時三十七分在院身故，兇手現已捕獲，交漢口市公安局偵訊，謹此電陳，湖北省政府委員孟廣澎，賈士毅，程其保，劉壽朋，盧鑄，李書城，范熙績，吳國楨叩有印。

通電全國

綏署省府昨午後五時發出通電云：南京中央黨部，各院部會署，各省市黨部，各省市政府，各綏靖主任，各總司令，各總指揮均鑒，湖北省政府主席楊永泰，於本日午後一時十分由美領事官邸，至三時二十分由美領邸回府，行至江漢第一碼頭，甫下車，突有兇手從楊主席背後，連放兩槍，一彈貫胸而出，當時赴同仁醫院治療，因彈中要害，至三時三十七分在院逝世，兇手現已捕獲，正審訊中，謹此電聞，駐鄂綏靖主任公署，湖北省政府同叩有。

偵訊兇犯

刺楊永泰之兇犯，當場被警捕獲，現押公安第六分局，警備司令陳繼承昨親往訊問，據供名陳燮超，年二十歲，四川人，係乘黃包車至一碼頭，守候約半小時，見楊主席下車，即上前開槍，聞此兇手來漢已一星期，寓法租界京漢大旅社，闢五十六、十四兩號房間，官廳尚在嚴訊中。

各方唁問

楊永泰逝世消息傳出後，駐漢外領多至銀行公會及同仁醫院唁問，並瞻視遺體，計到者有法總領博爾德，日總領三浦義秋，副領事松平忠久，日本十一戰隊司令日比野正治，參謀井野，海軍武官中津成基，驅逐艦長壽島作等，又楊氏受傷後，何成濬陳繼承及省府各廳處長各機關長官，武漢各團體領袖，均在醫院慰問，楊氏逝世後，何主任等並在銀行公會籌商治喪事宜。

設治喪處

楊永泰遺體，定今日大殮，已電告其上海廣州之家屬，其夫人因哀痛過度，昨日一度暈絕，經某醫診治復原，治喪處昨已成立，聘籌委六十餘人，並設文書等六組，計（一）籌備委員喻育之，王紹佑，楊錦昱，劉鳴皋，馬愚忱，楊子福，陶堯階，張導民，汪世鎏，江述之，阮樂三，謝承炳，謝澄宇，張以焜，胡國亭，陳光組，曾士傑，李博仁，劉祖舜，[illegible]，孟廣澎，[illegible]其保，劉壽朋，李書城，范熙績，吳國楨，盧鑄，丁柄權，金巨堂，沈澄，黃建中，陳延炯，鄭道儒，凌昭勛，黃昌材，陳方，俞鴻鈞，陳希曾，蔡孟堅，程文勛，徐繼莊，洪藻資，黃視民，易次乾，關耀棠，童資秋，張難，黃文植，賀衡夫，蘇汝餘，王重年，周星棠，李堯卿，王亞明，劉景琨，劉秉義，劉靜波，丁文安，（二）文書組盧鑄，陳方，黃子獻，葉家琦，龔翔宇，余景陶，季恒，（三）總務組陳啟英，官大中，易次乾，劉壽朋，洪藻資，賀衡夫，（四）庶務組孟廣澎，賈寶三，吳果機，童資秋，陳發中，彭樹有，黃視民，陳羅真，王郁芬，周良楨，（五）會計組賈士毅，周鈞，鄧君直，馮自標，李汝隆，（六）招待組吳國楨，程其保，李書城，張[illegible]，郭泰楨，劉叔義，劉景堯，黃文植，汪綺熙，陳志遠，馮少岩，（七）警衛組金巨堂，陳希曾，沈澄，楊震，蔡孟堅，黃佑南。

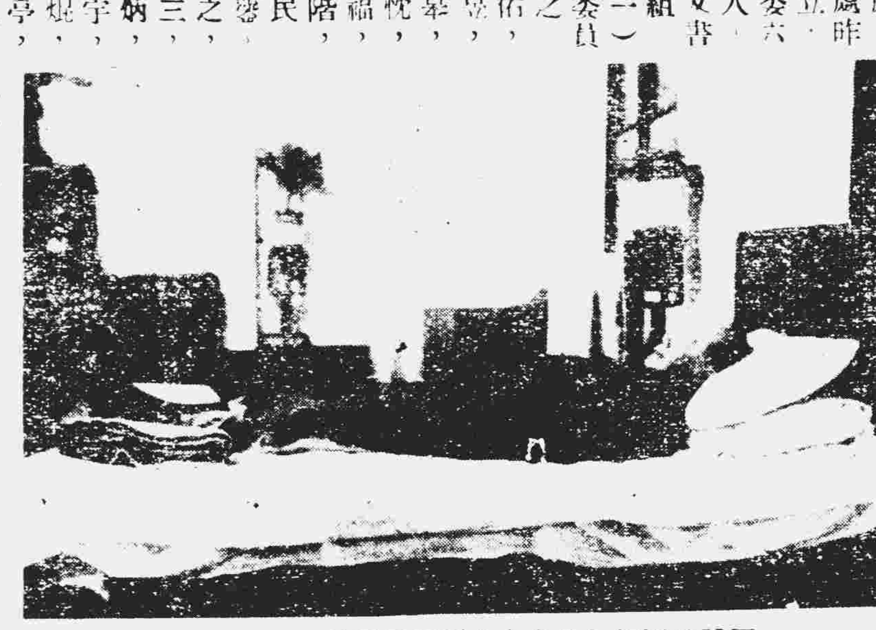

屍體移置銀行公會（本報攝影記者陶斐森）

楊氏略歷

楊永泰字暢卿，年五十一歲，廣東茂名人，北京法政大學畢業，歷任廣東諮議局議員，參議院議員，廣東財政廳長，護法軍務院財政部長，財政善後委員會副委員長，廣東省長，國民政府導淮委員會委員，海陸空軍總司令部顧問，豫鄂皖三省剿匪總司令部祕書長，軍事委員會委員長行營祕書長，二十四年十一月當選爲中國國民黨候補中央執行委員，二十五年一月一日就任湖北省政府委員，兼主席，在任凡十閱月，並譯有現代民主政治外交政策等書，其公子年僅十餘歲，現在鄂求學，女公子六人則在滬寧。（寅）

防毒傳習結果良好

武漢兩市接受傳習者八萬人

鄂省會防毒傳習班，對於武陽傳習時間，原按兩市戶口多寡，分別配定，計武昌爲十日，漢陽爲六天，茲悉漢陽方面，截至明（二十七）日即届滿期，統計全市接受傳習民衆，其第九區十四保，十區十一保，十一區二十六保，十二區十二保，共六十三保，每保四百人，凡二萬五千二百人，武昌方面亦定後（二十八）日宣告結束，計接受傳習民衆，一區二十保，二區二十四保，三區十四保，四區十六保，五區二十保，六區十五保，七區二十二保，八區二十四保，共一百五十五保，每保四百人，凡六萬二千人，兩市共傳習八萬七千二百人。（巳）

鄂省各界定期後日 獻機命名典禮

在漢口王家墩飛機場舉行 即日組織委員會開始籌備

慶祝蔣委員長壽辰，湖北各界所獻飛機，尚未舉行命名典禮，頃經綏署省府發起，于昨日上午十時，召集武漢各機關團體代表在綏署會議，從事籌備此項盛典，出席者綏署代表曹振武，李彭植，省黨部魏紹徵，省政府金巨堂，賈定三，陳學平，民政廳王半，財政廳宋澤先，建設廳呂煥義，教育廳周苫香，保安處陳淩漢，漢商會拾英，武漢警備旅沈澄，省會公安局黃佑南，漢市公安局徐直，水上公安局蘇心餘，武昌市政處王離三，曹光潔，武公路局何聯捷，銀行公會孫縉武，業主集會辦事處周少垣等數十人，當推曹振武主席，由曹報告發起籌備命名典禮經過，旋即討論決定：（一）于本月二十八日上午十時，在漢口王家墩飛機場舉行命名典禮，武漢各機關團體學校人員，一律踴躍參加，詳細辦法，另行擬訂通告，是日全市懸旗誌慶，（二）即日由各機關團體共同組織籌備委員會，定名爲「湖北省各界恭祝蔣公壽辰獻機命名典禮籌備委員會」，（三）籌備委員會設正副主任各一人，綜理一切籌備事宜，推綏署代表曹振武担任正主任，省府代表金巨堂担任副主任，（四）籌備委員會設置總務，宣傳，佈置，警衛，交通五組，總務組由綏署，省府，銀行公會，省立醫院，市立醫院，共同負責，宣傳組由省市平漢粵漢警備旅保安處六黨部，及漢口新聞記者公會，共同負責，佈置組由漢口市政府，武昌市政處，漢口市商會，業主集會辦事處，漢口航空站共同負責，警衛組由武漢警備司令部，武漢警備旅，省市兩公安局，憲兵第七團，省市兩軍理事會，共同負責，交通組，由建設廳，水上公安局，公路局，航政處，共同負責，（五）各組各設組長一人，副組長二人，推定綏靖公署，担任總務組組長，省府及銀行公會副之，市黨部担任宣傳組組長，省黨部及記者公會副之，市政府担任佈置組組長，武昌市政處及漢商會副之，警備司令部担任警衛組組長，省市兩公安局副之，建設廳担任交通組組長，航政處公路局副之，（六）經費暫定二千元，由綏署省府平均負担，（七）假漢口銀行公會爲籌委會辦公地點，即日開始辦公，辦公時間自上午九時至十二時，下午一時至五時，（八）武漢各通衢，遍紮綵牌，漢口方面：指定綏靖公署紮于江漢關碼頭，銀行公會紮于怡園，警備旅紮于循禮門，市黨部市政府紮于中山公園門首蔣委員長銅像兩側，警備司令部紮于中正路與航空路交接處，保安公益會紮于華商跑馬場附近，（會場門首大綵牌，由籌備會紮置）市商會紮于中山路，業主集會辦處紮于六渡橋，武昌方面：省政府紮置兩座，其一位于省府東轅門，另一位于漢陽門，省會公安局紮司門口，武昌市商會紮于中正路百壽巷口，市政處紮于中正路市政處前，省黨部紮于東廠口，並規定綵牌經費由各該機關團體自備，最低五十元，最高六十元，（一律裝置電炬，費除外）牌上兩面均綴「湖北各界恭祝蔣公壽辰獻機命名典禮」字樣，以期一致，除上列指定各機關團體外，其他各機關團體由會分別擇適當地點，自由紮置，以壯觀瞻，至十二時始議畢散會。（寅）

節約運動

鄂民教館籌備 定下月內開幕

鄂省民教館爲謀提倡新運，革除社會上奢侈積習起見，經已着手籌備舉行節約運動，嗣因趕辦防毒傳習事宜，以致該項運動暫告中止，現在防毒傳習行將結束，該館連日積極籌辦節約運動，經已編就節約須知，畫報標語，及有關節約之古今中外各項故事，所取材料，均含有彈性，使民衆閱覽後，易受刺激，此項運動，定於下月中以前正式開幕，届時分請武漢各界聞人出席講演，以昭鄭重，而期實效云。（巳）

武漢各界昨公祭胡故主席

機關店戶均下半旗誌哀

昨日爲胡故主席舉行國葬之期，武漢方面，除下半旗並停止娛樂宴會一日以誌哀悼外，省市兩黨部，並於昨晨分別召集武漢各界舉行公祭典禮，省會公祭典禮於昨晨九時在省黨部舉行，各機關團體學校代表約四百人，由省黨部設計委員馬愚忱主祭，汪世鎏等陪祭，儀式簡單莊嚴，半小時即告禮成，漢口各界公祭禮，即於昨晨九時在市黨部舉行，禮堂內置有何成濬，陳淬嶺，徐源泉，陳繼承，陳漢存等所送之花圈及輓聯，各機關團體學校代表到者三百餘人，當由何成濬氏主祭，陳淬嶺，陳繼承，吳國楨，陳漢存，江述之等陪祭，九時半禮成而散，茲將漢各界祭文及輓章誌之於次：

公祭時攝影（本報攝影記者陶斐森）

漢各界祭文

維中華民國二十五年十月二十五日，駐鄂綏靖公署主任何成濬，漢口市長吳國楨，暨特別市黨部特派委員陳淬嶺，武漢警備司令陳繼承，漢口各機關團體學校代表，謹以香花庶饈之儀，致祭於中國國民黨中央執行委員會常務委員會主席胡公展堂之遺像前，而弔之以文曰：繄維我公，名世挺生，翊贊總理，靖掃胡塵，元惡盜國，日月重昏，戳力護法，邦賴以存，中原底定，再奠新京，公長立法，惟精惟誠，日歸療病，歐陸長征，春懷國難，又整歸程，何圖返粵，忽傾，珠江月暗，廣嶺風淒，領袖奉化，旋乾轉坤，全甌永固，足慰公靈，自公之沒，十有餘旬，玄黃疊變，九幽似聞，中樞念公，爲營佳城，公如不昧，願佑國人，尚饗。

又何成濬輓聯云：「南嶺鬱通衢，悵望海珠，未能奠酒東歸去，中樞崇祀典，魂招江渚，如見塞風馬來一」，陳繼承輓聯云：「革命湖先知，佐總理光復神州，武緯文經名不朽，報功隆大典，看遺像永留紀念，人亡國瘁世同悲」。（寅）

又訊：漢口海員工會昨（二十五日）上午九時，在該部大禮堂聯合舉行胡故主席公祭典禮，計到有黨部暨海員工會職員及全體會員等共九十餘人，由特派員楊震主席，行禮如儀後，即席報告胡故主席革命事略及偉大人格，末講除此國家危亡之秋，希望各同志一致本着黨的元勳之精神，繼續努力，達到革命之最後目的云云。

鄂高院擬定辦法 訓練各縣審判官

分期訓練改進各縣司法

湖北高等法院，以各縣司法處，業經完成，各處審判官獨立行使審判職務，責任綦重，苟非資驗俱優，則難期盡悉案情判斷平允，雖當事人可依法上訴，而輾轉需時，尤難減少民間訟累，各處審判官人選，固係合於縣司法處規定資格者委充，但對於現行法令規章，運用或未盡成宜，亟應加以訓練，以期勝任愉快，爰經決定將上項人員，分期訓練，俾資改進各縣司法，刻已擬定湖北各縣司法處審判官任用及訓練暫行辦法，呈請司法行政部核准，於昨日公布，并通令各縣遵照，茲誌訓練辦法如下：

第一條，各縣司法處審判官，以曾經本院審查合格之司法委員或承審員，合於縣司法處組織暫行條例第五條第一項第三款，至第六款規定之資格者，依本辦法訓練期滿後，就其成績優良者任用之，但有其他必要情形，及其有同條例第五條第一項第一款第二款之資格者，或部分發儘先任用人員，免予訓練。

第二條，審判官訓練，在各地方法院行之，訓練期間，爲三個月，每期應受訓練人數，按事實需要定之。

第三條，練習人員，至法院練習時，應由該院院長或指定庭長或資深推事，就下列標準負責指導，一，民刑訴訟及民事執行進行程序，二，文理，三，法理，四，事理，五，程式，六，紀錄事務。

第四條，練習人員得閱覽訴訟卷宗，於開庭時在庭旁聽。

第五條，任指導之院長，庭長，推事，得令練習人員擬裁判書式其他文件，有不當者，應改正指示之。

第六條，練習人員，每日到院練習時間，與法院辦公時間同。

第七條，練習人員在訓練期間，如因事故須停止練習時，應呈經高等法院核准。

第八條，訓練期滿後，該院院長應就各員操行能力成績，出具切實報告書，連同原擬稿件，呈送高等法院審核。

第九條，練習人員應自備書籍及食宿費用。

第十條，本辦法自奉司法行政部核准之日施行（辰）

鄂省積極籌備 組設糧食調節會

組織規程已經省府會議通過

省府責成各縣穀倉推陳易新

民財建三廳，秉承省府意旨，會商調節各縣糧食辦法，迭經迭次開會，商討一切，除已呈准由省庫撥發救災準備金，派員購辦米谷外，并爲籌劃食糧之統制產銷，藉杜操縱囤積，救濟農民生計起見，特會同決定組設湖北省糧食調節委員會，其組織規程，業經提請前日省府委員會議修正通過，刻正積極籌備一切，即可成立，聞該會組織，設委員七人，以民財建三廳長爲當然委員，其餘由省賑會，市商會，農村合作委員會等機關所派，并由委員互推一人爲主席委員，內部分置總務，採購審核等組，各組置主任一人，分掌各項事務，所有職員，均由各廳處調用，以資節縮，鄂省府以各縣建倉積穀，截至上月底止，已經完成十三萬餘石，現在新穀均已登場，亟應責成各縣長各區長趕速辦理，推陳易新，以防霉爛，刻製定調查表式，於昨日分令各縣，轉飭所屬，遵照規定，切實辦理，關於易新損耗及辦理經過情形，應即照表詳實填報，以憑考核。（辰）

小言

悼楊主席

楊永泰氏自調主鄂政以來，爲時雖甚暫，但憑其熱烈之心情及其豐富之學識，已使鄂省政治日漸走入於正軌，如武昌馬路之開闢，各區督徵員制之創立，水利建設之實施，中等教育之整理，縣政鄉政人員之訓練與甄審，均爲十月以來之新的表現。不料當此一切稍見頭緒之時，楊氏忽於昨日由漢過江之頃遭奸人狙擊逝世，噩耗傳來，實不勝哀悼！幸兇手已當場被捕，務望當局從速訊明嚴懲，以慰死者之靈，而警一般兇狂之暴客。并希望警憲當道發展偵探組織，使奸人無法立足，而永安社會之人心！

簡訊

△湖北省黨部特派委員彭國鈞，日前因事赴湘，茲悉省黨部方面，近已接到彭特派委員來電，日內即啓程返鄂云。（未）

△鄂省府委員李書城，月初赴京轉滬，處理私事，并探詢黃膺白病狀，現已事畢，於昨日乘輪返省銷假視事。（辰）

△本埠福邦號，係上海三友實業社出品漢口總發行所，素以推銷國貨爲前提，爲大衆生活而服務，近鑒時事日亟，特印就戰時常識五千本，內容豐富，如防空，防毒，防火，救護，避難等等，必要常識，載述甚詳，自即日起，凡向該號及其武昌支店購貨者，每人贈閱一本，贈完爲止。（子）

中國旅行劇團前日抵漢

定期在明星登台

中國旅行劇團一行五十餘人，已於前日下午七時由唐槐秋氏率領乘三北公司長興輪抵漢，現在東方旅館，擬於今明日分訪武漢各界，并定本月三十日起在法界明星戲院登台表演，第一天節目爲「雷雨」，第二天爲「梅蘿香」，第三天爲「茶花女」，均爲當代名劇，届時當有一番驚人成績，以餍武漢愛好話劇者之眼福云。（卯）

義勇消防隊集中訓練

會操三日

省會各義勇消防隊，自經公安局切實整理後，各隊組織服制動作，均歸統一，設備方面，亦有長足之進步，各隊隊長，及區隊長，均在公安局義勇消防訓練班，受訓畢業，該局復自二十四日起，在省立公共體育場會操三日，集中省會所有消防人員，藉以提高術科訓練，及技術訓練之程度，並于結束之日，發給畢業證書云。（亥）

江漢路中 華安織造廠 百貨商店

本廠布疋 男式女式 應有盡有

現成絲綿被 每條五元四角

美術枕頭 每只六角 賣完爲止

純羊毛呢帽 每頂二元六角

厚絨睡衣 特價二元九角半

維多利棉毛衫 每件特價一元八角

新式童裝 每件特價八角半起

定製中山裝西裝學生裝

人參童雞汁

爲本部首先創製之應時補品功能培補元氣强筋健骨養陰扶陽補肺固腎活血壯顏日嘗一盅返老還童每盅祇售三角外賣均備

江漢路 冠生園 飲食部 啓

醫師周如瑾特設痔瘡專科診所

（岀治） 脫肛 便血 成管 流膿 痔

新法注射 內外痔瘡 不用刀割 旬日自脫 痔漏除管 不迷不痛 負責治愈 決不再發

（診所）江漢路義成總里十一號門診壹元二角 裏紮敷藥在內

牙醫學博士 武昌同仁醫院牙醫主任 陳錫璋醫士

診所 武昌平閱路三十六號 漢口四民街第四號 電話一四〇七

時間 武昌：每星期一三五日下午二至五時 漢口：星期二四六日下午二時至五時

有四燈收音機者而欲收聽外埠電台播音者注意

武漢具有四燈收音機者，大多當本埠播音或播音完後，苦不能更聽上海南京北平日本僞滿各電台，但若送經本部改裝後即可解決上項之困難（惟未經本部驗定認爲不可改裝者例外）在茲優待期間凡送來改裝者每架祇收配用零件費七元

善友廣告社無線電修理部啓

總部地址：通和里五十號電話二一五五六 分部地址：漢正街永昌巷[illegible]

紙烟店夥 兌換法幣乘機詐騙
發覺後扭往巡捕房 身畔搜出法幣數十元

【上海航訊】自通行法幣以來，中央銀行之兌換事務頗形忙碌，每日午前九時至十一時，持法幣往兌角票，或將角票掉法幣者紛至沓來，此中人，則以煙紙店職員爲多，有杭州人葛振芳者，向在南市豐海弄九十四號煙紙店爲夥，因覺此種兌換方式大可乘機欺騙，故其每晨必攜角票數百元，赴中央銀行，見有持法幣往兌角票者，彼即向其人曰，吾有角票來兌法幣，君何有法幣，則正可兌換。

欲兌角票

吾所有易子所無，兩得其便利，不較久候之爲愈乎，凡欲換角票之人，費時多，依葛言與之互換，不希望速發其事，不顧久候，葛則視對相當之數額，或五十元，或百元，遂從當出角票付之，票俱叠紮整齊，每紮五元，十元，二十元不等，葛受法幣，輒不俟對方點數完畢，掉頭自去，故兌者後雖發現角票數額與所兌之缺少，而已無從覓葛之蹤跡矣，金錢蝕耗，惟有徒呼負負，葛則僅一舉之勞，獲利倍蓰，較任何事爲優，因此爲恆業，從未被人道破，前日上午十時，葛又至中央銀行兌換處，其時兌票之人正値擁擠，當有一形似出店者欲兌角票一百元，葛仍接受其百元法幣，而付以角

向施故技

票九紮，謂內一紮數爲二十元，該形似出店者立行檢點，詎總數祇有六十五元，缺少三十五元之鉅，時葛猶未去遠，即被追及，厲聲斥責，葛因自知缺點，不敢爭論，承認點數不清，並將所少補足，方私相慶幸彌縫得體，祕密不致敗露，豈知渠於該處之兌票人羣之中，適有曾經受欺者在，一爲三井洋行出店邱金生，於本月二十一日赴中央掉角票五十元，在該處致葛相遇，遂向葛兌

及點數，則缺少十五元，而者已無蹤，邱遭自認晦氣，一爲新永安街乾昌和乾昌利兩煙紙號職員邱伯良，[illegible]於本月十九日，各向中央兌角票五十元，

亦與葛遇

少十元，由葛兌給，[illegible]於是邱偷偵察之下，葛三人[illegible]將形似其店之人，現[illegible]已將所缺補足，[illegible]此情狀，詰問[illegible]往總巡捕房，[illegible]搜索之下，於葛身畔抄出法幣念四元，角票三百九十五元，一併[illegible]於[illegible]區地方法院，由[illegible]提察，捕房律師[illegible]被告欺騙情形，請依照[illegible]三百三十九條懲治，但[illegible]欺騙者或不僅邱等三四人，故請將案延期，容捕房再行詳細調查，庭上遂向葛振芳質訊欺騙情形一過，諭被告收押，展期下星期四再訊。

流氓朋毆嫖客
一併帶局罰辦

【漢市訊】暗娼黃胡氏，年二十歲，湖南人，住老君二巷十號，年二十歲，前與福建巷三十一號，之山東人焦良華相識，在花費金錢甚鉅，近黃胡氏又與中碼頭源泰雜貨店老板戴福堂搭上，於是對焦怔感淡漠，焦心頗不甘，不時前往，昨下一時，焦又往遇戴亦在該處，黃胡氏見焦至，暗約同巷九號流氓胡光喜到來，幫同戴福堂將焦朋毆一頓，當地十七崗警聞訊趕往，一併帶局罰辦。

[illegible]其同鄉[illegible]之妻周氏，[illegible]者，上年三月一日，適有因謀生活，來漢覓工，該陳孟氏即以有隙可乘，竟商同其子云卿，向周[illegible]氏詭稱，已在漢陽某親戚家，代爲謀覓傭工，遂由陳之子云卿，以價洋一百五十元，將周[illegible]氏賣往漢陽某親戚家，因之帶往漢陽，周[illegible]前[illegible]氏自被誘賣離漢以後，向周[illegible]氏自被賣安適，故在此年餘中，先是生活尚稱發生若何異議，乃近數月來，該周[illegible]氏因與魯仲元之原配夏氏，不時爭鬧，難以安身，遂商准魯仲元脫離關係，並由魯給予盤費，於本月八日，復由漢陽各自回漢，惟周[illegible]氏因念及母子等，當初行詐騙以圖利，心猶未甘，故於返漢之日，即將陳孟氏母子，扭送於本市公安第五分局，解由公安局，轉送漢口地方法院，由檢察官郭阿冶，提案庭訊，偵悉上情，以被告陳孟氏陳云卿，實犯刑法第二百九十八條第二項之罪，乃於日昨依法提起公訴云。

母子串同行騙
事隔年餘 經人告發

【漢市訊】本市老水巷第十六號，住有民婦陳孟氏，成寧人，年五十二歲，居孀無靠，平日爲人極稱奸狡，有子云卿，（又名潤卿）年近三十，遊手好閒，亦一無賴

棄城縣長 控同獄犯嚇詐
並以妨害名譽罪起訴 法院傳集各證人質訊

【杭州通訊】前開化縣長朱千，因匪攻城棄職潛逃，被判刑三年，在第一監獄執行，與同獄鴉片評告犯王東籬，初頗和好，今春反目，王擬就致蔣委員長快郵代電稿，指摘朱之種種劣跡罪狀，向朱恐嚇索詐，並著長篇小說，將朱千二字改爲牛王，指爲監獄孝子，娶妓爲妾，歷述經過事實，均與朱及代電相符，有第九節一七七頁至一七九頁，假借咬舌案罵人，對朱及監詐謗盡至，經咬舌案主角趙明見而取報主管科，經科將代電及全部小說扣管，月前朱憤而狀訴於杭地法院檢察處，經方檢察官偵訊終結，依照恐嚇妨害名譽罪起訴，昨由陳推事提訊，並傳同犯趙明，駱根善，胡練良，及看守陳光忠，等四人審訊，朱略稱，王三月九日，擬就代電稿，在運動場角無人見時，囑我細視考慮，次日伸二指索詐二百元（前曾借過百元）不遂，著小說詐謗名譽，質之王否認有嚇詐情事，電控因朱人卑鄙異常，小說非指朱人，隨意寫作，當質之證人趙明略謂嚇詐事不知，小說詐謗係朱罵監，在第九節目，現呈科，駱根善略謂，王罵朱監牢孝子，娶妾是妓，曾耳聞，餘均不知，胡純良均謂不甚仔細，復傳訊看守陳光忠等一過，因須調查不結再訊，雙方仍行還監云。

縱火圖賠
幾肇焚如

【漢市訊】藍青山，年四十歲，黃陂人，在府西二路八十八號，及八十六號，開設南酒糟坊，有年，（該糟坊有兩棟合爲一棟）保有火險洋八百元，曾於去歲被火一次，幸未成災，於今年春間，又加保火費七百元，（生財在內）共計一千五百元，近因生意，稍有虧折，伊商之間壁，第八十四號之房東胡安元（年三十八歲，孝感人，開胡興盛酒館店，該房屋亦保有火險六百元）進行縱火圖賠計劃，計議成熟，乃於日昨上午三時十分，將洋火一盒，洋油紙一大捲，於兩家連牆縫內，以爲導火媒介物，及火勢將熾之時，經在街鄰發覺，前往撲滅，得未成災，當經該管公安十二分局第一線巡警聞之，第六崗崗警會同前往將火首藍青山，胡安元等二名抓獲，及火證物一併帶局訊究云。

幼童行竊
被捕後猾狡辯 解送法院辦理

【杭州通訊】杭市幼孩行竊及搶刦案，過去曾屢次發現，乃最近本市三分局該管地方，又發現小孩行竊案，贓物達八十餘元之多，據承辦此案之局員語記者，謂此小孩面貌極可愛，態度沉着，聰明伶俐，鋒芒畢露，出語驚人，苟能施以良好之教育，即異日必能成爲社會上之

米店失竊

本月十八日、三分局據永寧街三十六號森昌米店主朱氏報告，稱十七日夜間，該店樓上，忽失去鈔洋七十三元八角五分，小洋兩角，又店內帳桌上，亦失去法幣二元六毛，請求公安局查緝，三分局得報後，當派幹警前往偵查，方知鈔票係放在樓上房間內桌上，分置兩香煙罐，被竊去一罐，計洋七十三元零，尚有一罐，內儲鈔五十四元，並未失落，亦未移動，觀察當時情形，即斷定必爲無經驗之小竊所偷，無可疑義，於是即派暗探，在近倫鄰居人家注意，閱兩日，發現六十四號有趙蔡氏，領子趙得法，年纔十五齡，衣大綢夾袍，戴精緻鋼錶，手上並有金戒兩隻，查詢鄰人，全屬新置，暗探逐時加釘梢，漸漸偵悉此小孩與本案雖有重大嫌疑，於昨（二十一）日上午，乃突然逮捕，送局鞫訊，

小賊被捕

該局倪局員，見小孩相貌清秀，衣冠楚楚，殊不像一下流神童，首先低心下氣，詳加訊問，態度鎮靜，該小孩口齒伶俐，自稱曾受教育七年，今被警局認爲竊賊，認係莫大侮辱，以刑具威嚇，甜言欺騙，終無效果，最後經三四小時之推敲，復重敲手心數下，經派警往其家搜查四次，起獲贓物七件，鈔洋五元，諭摃俱在，結查始訊得實供，稱十七日晚間因見該店將鈔洋置諸煙罐內，攜上樓去，即潛入該店廚下，躲在床底，夜半匆匆登樓攜取，旁一罐數未啓視，次日赴新市場購置金戒衣服手飾，人詢以何處來金錢，詭答係賭博而贏，鄰左亦深信不疑，警局以年幼作竊，殊堪痛惜，昨已將人贓一並移送總局轉解法院辦理云。

膽大齒利

一條生路

廣州市槳欄街位元堂精製「扶正養陰丸」爲治癆理咳之要藥此丸功用廣大確有續命之功曾用者莫不盡知未用者不可不試

▲凡老幼男女體元虛弱以及虛不受補者服之必獲奇效

▲療治咳血吐血白痰久咳陰虛內傷此丸確具特長之點

漢口 鮑家巷口河街 致中和藥丸號總經理

國民政府全國註冊局註册

中國精益眼鏡公司

爲武漢僅有之眼鏡專業

是

經驗豐富　學術超羣　儀器完備　驗光準確　自有工廠　出品精良

的

眼鏡商店

秉既往的精神　求學術之更新　忠誠服務社會　售價公平無欺

△地址：江漢路二〇三號▽

△電話：第二三三七一七號▽

招請外埠經銷　簡章函索即寄

兒科名藥小鸚哥題字　陳繼承

保世華大總經理處

地址大陸商場三樓　電話二一二二三號

面斑靈藥

可以化妝常用 眞能嫩面美容

面上生斑素少靈藥可治敝社積二十餘年中西醫之研究始成此斑藥不僅可去面斑即粗黑皮膚亦能立使嬌嫩南洋賽會得一等獎每盒售洋五角外埠函購每盒加郵五分

【製造所兼總發售處】長沙中東長街戲院巷內湘鄂國醫社　漢口新市場外大成齋京貨藥店

【鄂省總經理】武昌青龍巷四十五號久成號

疾病一經其治愈便永不復發此韋廉士醫生紅色補丸特色之一良以此丸乃一神效補藥以其補血益血清血之功治理血虧各病乃去其病因非僅治其病狀也由是血足體壯疾病不侵矣關於此事熱心人士以前獲益情形見告者不知凡幾今又有河北什方院郵政局長張羲廷君來函述其經驗如次

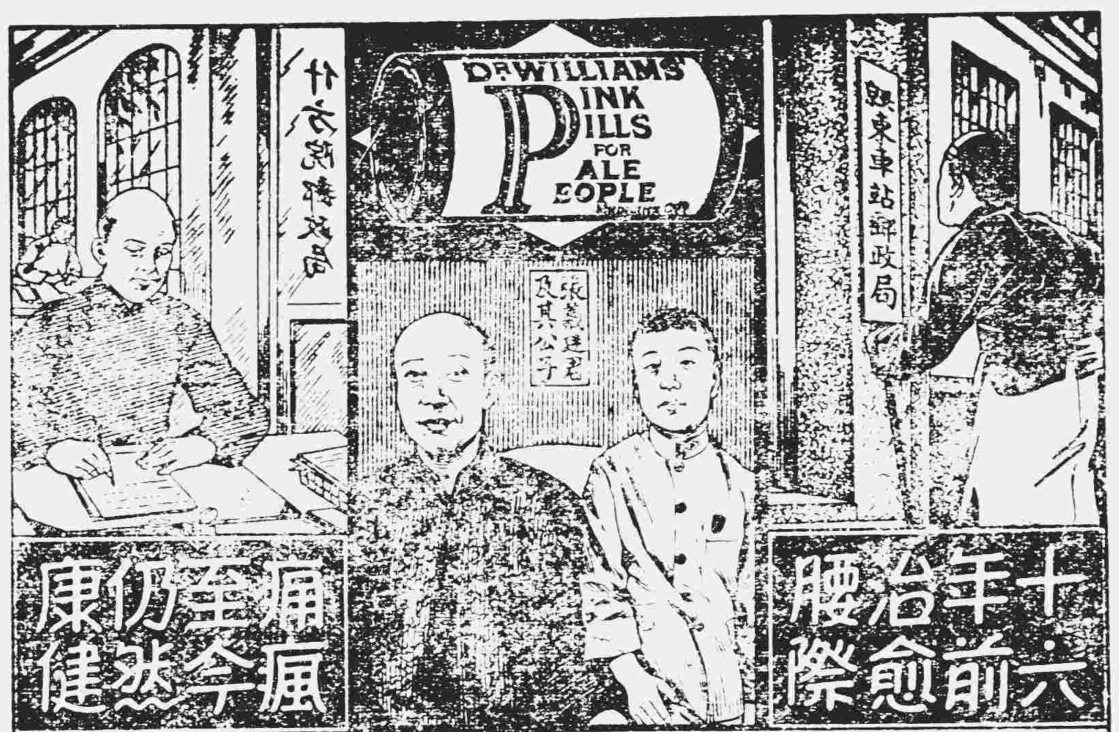

感謝韋廉士醫生紅色補丸

張君書云『十六年前余供職北京東車站三郵局時忽患腰瘋腰際兩膝均覺疼痛體力虧損頭眩遺精諸症紛起迭服各藥未有效驗後試服韋廉士醫生紅色補丸腰膝疼痛隨即消除他疾亦相繼痊愈兩年後復舉一子今已十三齡身體壯健余至今仍甚康强深感韋廉士醫生紅色補丸之功也』

韋廉士醫生紅色補丸補血健腦世界馳名其去病强身之功宜男宜女宜老宜少凡患血虧體弱神虛不眠胃呆腰痛背痛瘋痛怔忡早老腎虧瘰癧久病之後身體虛弱或婦科各症者尤宜一試韋廉士醫生紅色補丸而獲其益也

各藥房皆有出售或逕向上海江西路四五一號韋廉士醫生藥局函購每瓶大洋一元五角六瓶八元郵力在內

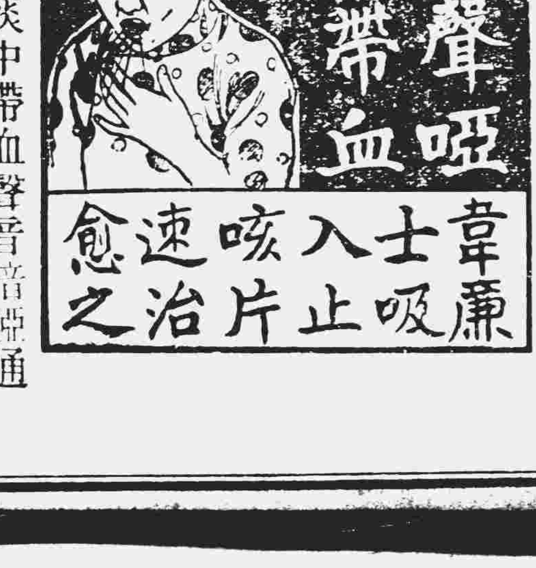

咳嗽而至於痰中帶血聲音暗啞通常都以此種情形頗爲嚴重雖非不治已爲難治此在舊式水藥之論治固非過語而非所論於韋廉士吸入止咳片也此藥片含在口中緩緩溶化立即揮發一種偉效治療氣體直入呼吸器官直接治其患處故雖痰血音啞治之亦易易也

四川蓬溪槐花場商業聞人顧節之君來書云『內人身染咳嗽重症痰中帶血聲音暗啞頭暈眼花屢藥無效後蒙舍親介紹購服韋廉士吸入止咳片試服不久症已稍痊旋即霍然痊愈實深感謝』

韋廉士吸入止咳片統治咳嗽傷風及一切喉胸氣管疾恙保證純潔安全男女老少一律通用　各藥房皆有出售或逕向上海江西路四五一號韋廉士醫生藥局函購每瓶大洋七角四分小瓶六角郵力免收

治小兒感冒發熱 用嬰孩自己藥片可也

受涼傷風必兼發熱體溫增加是故受涼云云實無異受熱也發熱之原因乃由於皮膚失其發汗作用而將此排洩工作加於其他器官增其負累結果排洩不及殘留體內之毒質遂激刺而生熱爲明乎此則嬰孩自己藥片有消風退熱奇效自亦瞭然蓋此藥片善能恢復皮膚固有之作用同時又能輔助肝腎腸胃各器官卸清其過度積滯故也縣前街孫恒謙律師來書云『小女秀安東外孫女常患傷風感冒遂寗與春服及嬰孩自己君而收奇效又遇咳嗽不蟲積腹痛等症投以嬰孩自己藥片莫藥到病除誠兒科聖藥也』彼等亦自己牙片各味美性和質純效大統治小嬰孩腸胃出西路疾五各藥房皆有出售或向上海江西路四五一號韋廉士醫生藥局購買每瓶大洋七角六瓶三元五角郵力不取

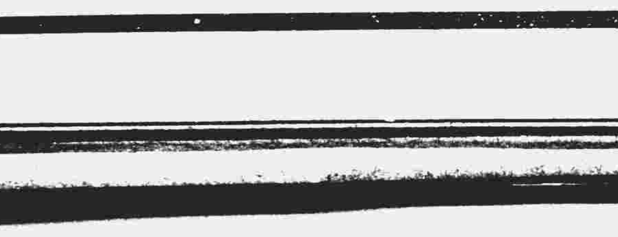

注意 勿購影射偽品

翰林墨寶名人畫集 贈送 只取紙費 良機勿失

剪報附國幣二元，當寄上翰林江國棟先生用，玉板宣紙親寫四尺中堂楹聯二件，並可加題上款 並贈 席金夢石父子合作畫集一大册　江老夫子與東年居士合作畫集一大册名畫主像法影印一尺大版數十幅，精彩異常 內容 全係上列四位大名家生平得意傑出，用銅版紙用最新照附于院長，王一亭等諸名家作品，尤爲珍貴難得 南北名流要人偉座學者題獎祝詞序文十餘篇並花鳥，走獸，人物，山水，佛像，蟲龍等

如合買三組，再贈書劵一張，下次買物此劵可作兩元用 函購加寄郵票通用掛號寄來，平信遺失不負責任。

▲上海英界五馬路九福公大樓▲四海書社經售（掃）

先施化妝品公司

漢口總發行所啓

地點花樓街一三九號

電話第二二三五四號

紗花米麥價狂漲 中央取締投機
規定紗花辦法四項 令滬一律切實遵照 米麥即將另訂辦法

【南京航訊】財實兩部及全國經委會棉業統制會，鑒於最近南北紗花米麥價格突然上漲，一般投機者，從中操縱，實一大原因，經研討結果，除米麥待調查完竣，另定辦法外，取締紗花投機，擬有辦法四項，已令滬紗布交易所遵辦，內容大要：一，在交易所買賣紗花，須遵照法律，繳足保證金，二，現貨交割期限，由六個月期改爲四個月期，三，經紀人每月交易棉紗，以五千包爲限，棉花以二萬担爲限，如超過此項限度，須增加保證金，四，各行商交易，須嚴格規定公正態度，防止投機者混入，以免操縱市場。

外棉仍疲

【上海二十五日電】紐約二十四日電，美棉市況，期現愈趨愈下，較上日跌三磅音至七磅音，現貨一二一三磅音，跌五磅音，本月期一一·六八，跌五，十二月期一一·六九，跌三，明年一月期一一·七八，跌四，三月期一一·八三，跌四，五月期一一·七九，跌六，七月期一一·三三，跌七，又二十四日電，印棉，平果而一五六羅比，跌二羅比，嗌姆拉一九六羅比·跌一羅比·白羅士未拍開。

海外生絲堅挺

【上海航訊】滬海外生絲市況，二十四日橫濱交易所盤價大漲，十月七九九日元，漲二一日元，三月七七三日元，漲二二日元，現貨七九〇日元，漲一〇日元，紐約交易所開盤亦起漲風，十二月一·七一五美元，漲〇·〇一美元，三月一·七一〇美元，漲〇·〇一美元，五月一·七〇美元，漲〇·〇〇五美元，現貨買賣，日絲華絲均原價未動，華絲歐市，華絲A十三·二二條份，倫敦七先令三便士，里昂九十四法郎，華絲B十三·二二條份，倫敦六先令九便士，里昂八十八法郎。

鄭縣糧價飛漲

【鄭州快訊】本埠自入秋以來，滴雨未降，旱象已成，貧民恐慌，小麥播種無期，秋收業已絕望，一般糧販奸商遂從中縱操價格，一日數價，飛漲不已，現今每元只購白麵十斤稍強之數，勞苦羣衆，辛苦終日，所易來代價，不足一飽，莫不叫苦連天。

人絲市銷仍暢

【上海航訊】滬市二十四日人絲實銷續暢，惟闆戶吸購已足，未見再有開進，各市價仍居原盤，實銷共約二百餘箱，內一百二十號大橋牌小箱現貨較多，各價開下：

一二〇天橋牌小箱貨	四三八元
又　又　廠袋　又	四三八元
又　又　小箱棧單	一三〇元
又金錕星牌　現貨	四二〇元
又司尼亞二號棧單	一一九元
又雲脫龍三號　又	九九元
又西石　二號　又	一一五元
一五〇金錕星牌現貨	四〇八元

黃絲略有走動

漢黃絲市況，近以滬市稍佳，去胃略有走動，惟盤價漸趨平疲，計申帮開泰祥，裕記鑫兩出口商，連日向黃帮絲行謙泰鎰，同發厚，鼎盛等購進四百餘把，每担（黃帮老秤）價由三百五十兩至三百八十兩不等。

苧蔴銷滯價落

漢苧蔴市況，在上週中銷場極度呆滯，蓋因日商觀望不進，中潮帮吸力益軟，走動爲數零星，盤價亦連帶低落三五角不等，市存日增，計武昌白蔴十八元五角，蒲圻白蔴十九元六角，車埠白蔴十九元三角，神山泉口白蔴十八元四角，嘉魚白蔴十七元六角，新店白蔴十八元八角，咸寧青蔴，內山十八元二角，外山十六元八角，大冶統票十七元六角，平江二十二元。

今年津包貨短 西甯皮貨暢銷
各貨市價比較均有上升

【西甯快訊】本市邇來各種皮張，以津包貨短，各該地皮商來青批辦，故較去年同期，其價比較去年均有上升，且各皮肆各貨銷售亦暢，茲將各貨每件目探誌如下：（羊皮貨）黑二毛上等每件四十五元，中等四十元，黑羔皮上等五十二元，中等四十八元，白羔皮一十七元，白藏羔二十二元，黑藏羔十元，（野生貨）猞猁葡萄肷三百五十元，六道脊一百八十元，腿一百元，狐肷一百七十元，狐背一百元，腿六十元，膆一百八十元，沙狐肷六十元，背四十元，腿三十五元，草猞猁六道脊九十元，肷一百元，（零貨）金錢豹褥子每張三十五元，土豹二十元，狼皮十二元，狗皮七元。

各業行市

金融

關金	無市
申匯月底對期	一千元〇〇七五
申電匯	一千元〇〇二五
日息	四角二分
國幣兌銅元	六千文

赤金 每兩售出價

贛帮	一百二十四元五
浙帮	一百二十五元五

棉紗 每件單位元

十支綠四平蓮	二四〇·〇〇
又　賽馬	二六〇·〇〇
又　三寶	二六〇·〇〇
十四支萬年青	二七四·〇〇
十六支雙鷄	二七二·〇〇
十六支廬山	二四四·〇〇
又　綠四平蓮	二五二·〇〇
十七支廬山	二五二·〇〇
十七支紅廬山	二五七·〇〇
十七支綠魁星	二五二·〇〇
十七支漢人鐘	二六四·〇〇
十七支藍喜鵲	二六五·〇〇
廿支喜雀	二五六·〇〇
廿支紅四平蓮	二六八·〇〇
廿支綠四平蓮	二六三·〇〇
廿支綠魁星	二六〇·〇〇
又　綠馬	二七八·〇〇
又　藍鳳	二六九·〇〇
又　彩球	二七〇·〇〇
又　金城	二七四·〇〇
卅二仙桃細紗	三一〇·〇〇
卅二彩四平蓮	三二〇·〇〇
卅二綠四平蓮	三一〇·〇〇
卅二藍鳳細紗	三一〇·〇〇
四二陽鵠雙股	四四〇·〇〇

疋頭 每疋單位元

十二磅黃蓮魚細	九·五〇
又　藍雙喜細	九·二〇
又　綠雙喜細	九·二〇
又　雙喜斜紋	九·二〇
又　三寶細布	九·二〇
十三磅賽馬細布	一二·〇〇
十三磅萬年青細	一二·三〇
十四磅雙喜粗布	一〇·〇〇
十六磅雙喜粗布	一一·〇〇
十七磅雙喜粗布	一一·二〇
十八磅雙喜粗布	一一·四〇
又　賽馬粗布	一二·四〇
又　萬年青粗	一二·六〇

糧食 每担單位元

機米計八種每種依次低洋四角

天字機米	一一·二〇
尾字機米	八·四〇
荊河齊米	六·六五
孝感齊米	六·四五
湖南齊米	七·〇五
洋梓齊米	六·八八
邑市齊米	六·八五
邊江齊米	六·三二
邑市早穀	七·一五
孝感早穀	三·七一
湖南早穀	四·一四
荊河早穀	三·八六
頭等車麥	四·九九
頭等河麥	五·六〇
次等河麥	四·七七
倉麥	五·三〇
火車黃豆	七·四四
河白芝蔴頭	一一·〇〇
河白芝蔴次	八·八三
黃芝蔴	一〇·九四
棉籽頭	三·〇四
頭等棉豆	六·五〇
蠶豆	三·八一

麵粉 每袋單位元

紅綠壯丹每袋	三·八五
綠兵船	三·八一
全紅壯丹	三·六四
全綠牡丹	三·八一
藍牡丹	缺貨
福四號	三·二〇
紅綠長春	三·八二
全綠長春	三·七八
全紅長春	三·五八
四號	二·〇六

雜貨 每百斤單位元

木耳新貨	九四·六〇
新口貨	九四·六〇
新穀城	九三·四〇
冰鹹	一三·八〇
新桃仁	二九·四〇
本湖湘蓮	三七·〇〇
新灰棗	八·九〇
鷄棗	九·六〇
上莊金針	三〇·〇〇
漆油	二四·五〇
新棉栗	一三·二〇
牙占	一六〇·〇〇
莒粉	一三·八〇
西平條粉	一七·〇〇
粉皮	一七·五〇
鄖瓜子大片	二三·〇〇
川表頭牌	一·六〇
二牌	一·五〇
三牌	一·三四

海味 每百斤單位元

長翅	七二〇·〇〇
太烏元參	三〇〇·〇〇
海參	一一·六〇
眞廟絲	一四·八〇
包絲	一一·八〇
花冬菰	三二〇·〇〇
建菰	一六〇·〇〇
目魚	缺市
片肚	一六〇·〇〇
太古糖	二一·八〇
又　糖	二一·七〇
又　糖	二一·六〇
東　糖	二一·五〇
又　糖	二一·五〇
冰糖	二七·八〇
東赤糖	一七·二〇
饗古糖	一六·八〇
川枯糖	一五·四〇

鹽油 百斤爲單位元 除桶外其餘均

黃包精鹽	一三·三〇
粗鹽	一二·五〇
府河皮油	二三·〇〇
廣城皮油	二〇·四〇
曹淨茶油	二九·四〇
粵淨桊油	二二·〇〇
曹淨豆油	二二·〇〇
曹淨新蔴油	二一·四〇
火車聽蔴油	二一·〇〇
河蔴油	二〇·二〇
鄖蔴油	二〇·〇〇
曹淨車棉油	一八·六〇
曹淨籽油	二九·五〇
曹淨聽生油	二四·八〇
生洪　每桶	七二·〇〇
徽昌洪油	二二·八〇
朱志大洪油	二二·八〇
常秀　每桶	四四·〇〇
貺昌隆秀油	四〇·〇〇
利昌和秀油	三八·〇〇
永美成甕秀	五四·〇〇
永茂長甕秀	五二·五〇
德豐寅秀聽	一六·〇〇
曹淨桐油	四六·〇〇
洋行桐油	五〇·〇〇

煤油 行盤每箱單位元

老牌箱油	九·九五
老牌聽油	九·六五
鷹牌聽油	九·四五
鷹牌散油	八·七〇
元寶箱油	九·九五
元寶聽油	九·六五
鐵錨聽油	九·四五
鐵錨散油	八·七〇
僧帽聽油	九·四五
紅星聽油	九·六五
幸福聽油	九·四五
幸福散油	八·七〇

十靈丹
廣東靈芝藥房

十靈丹主治各症

身熱頭痛　偏正頭痛
心胃氣痛　痌痢絞痛
牙痛喉痛　週身麻痛
風溼骨痛　婦女經痛
諸般肚痛　一切痛症
感暑發熱　食滯飽脹
小兒發熱　諸般發熱
逢熱即退　逢痛即止

定價每瓶一角

廣東省城太平南路 靈芝藥房出品

湖北總經理 廣東藥行 地址漢口民生路中（電話二二四五七）

漢口支行 新市場國貨商場內

武昌支行 武昌路縣政府對面六十七號

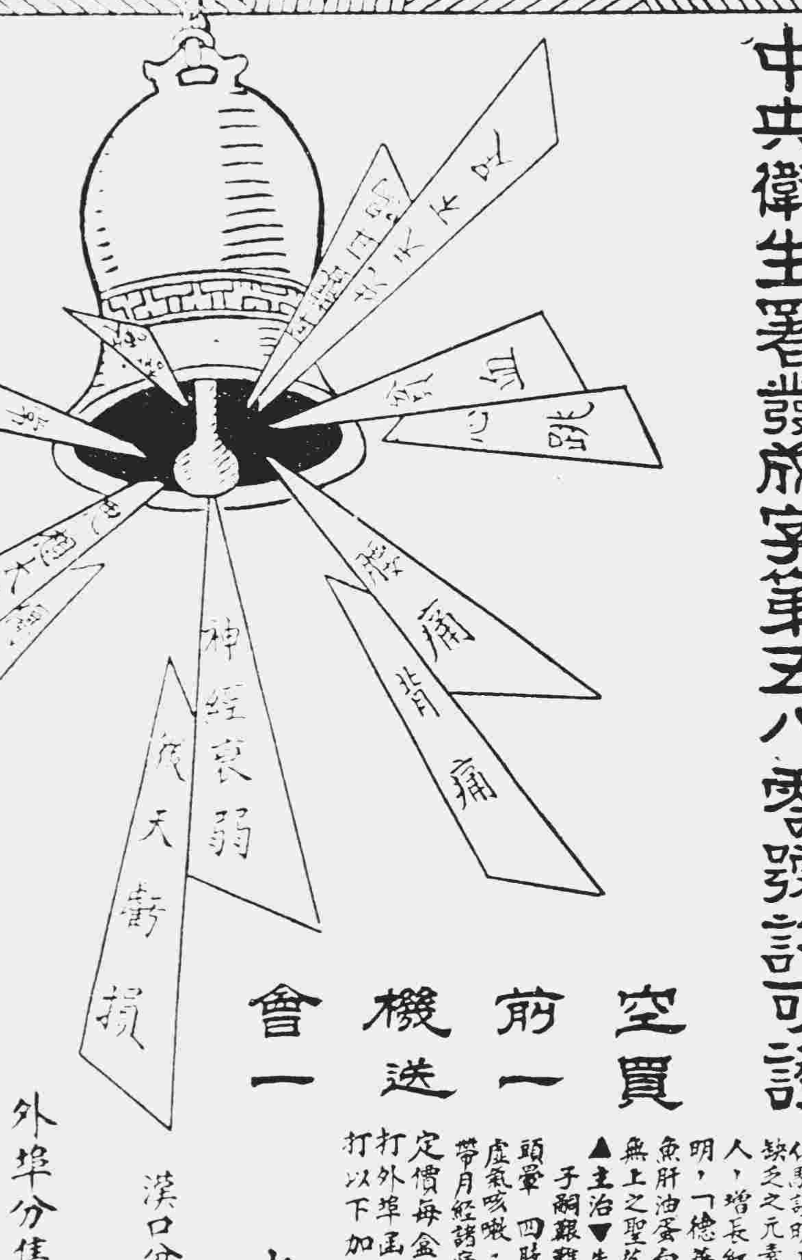

德華氏補丸
原名康爾泰

中央衛生署發給字第五八零號許可證

空前機會 買一送一

進補從速

贈送補身極品

德華氏補丸，乃用最新醫藥品，用化學技術製成丸劑，服後二小時由腸胃消化力吸收，經生化學作用，能將藥力輸入血液，化爲纖質成分，功效非常，人體得此天然滋補，確係益壽延年，凡體弱病服用此藥，即能轉弱爲強，男女宜服，經歐亞名醫師化驗證明，純係天然滋補劑，有意想不到之功效，人體不可缺之之元素即維他命，此內含有大量維他命，服後能使血液之人，增長紅血輪而體自強，使病人轉弱而康，疊經醫師證明，「德華氏補丸」之效力，較牛奶滋補力大一倍半，比魚肝油蛋白，鷄汁，牛肉汁，大一倍之滋補效力，誠補身無上之聖藥也。

▲主治▼先天不足　後天虧損　思慮太過　傷神夢遺　常出冷汗　子嗣艱難　腎虧滑瀉　腰酸背痛　形容枯瘦　小便頻數　頭迷頭暈　四肢無力　腦衰健忘　耳聾耳鳴　諸虛百損　失眠不睡　虛氣咳嗽，自汗盜汗　臟燥肝鬱　五勞七傷　年老衰弱　婦女白帶月經諸病　年久不孕　藥性不燥　四季宜服

定價每盒一元五角，每打十五元，買一盒送一盒，買一打送一打，外埠函購，款到即寄不誤，如購至半打以上者免收郵費，半打以下加郵費二角八分，中國各省市商埠均有經理

中國總經理德華氏大藥房 △漢口 特三區漢潤里十七號▽ △電話 二三六四五 號▽

漢口分售處　水塔對面生成南里四十九號漢口藥房　中山路新市場對面天福診所　通和里廿五十號壽友廣告社（電話二二五五六號）

外埠分售處　長沙福源巷同安齋號內德華氏藥房　重慶上大梁子呂佛旅館內德華氏藥房　宜昌福綏路四十五號德華氏藥房　沙市中正一路屈臣氏藥房

華北總經理一開封三眼井四號韓奇逢藥房

長沙陳永壽堂肥兒糕總店遷移通告

本堂總售處因擴充營業統一事權自在漢口法租界長淸總里內六十四號自行營業特此通告

代售處：武昌花堤上街七號　漢陽西門正街王興發

本堂兒糕寄售漢口法租界英里黃陂公司及武昌花堤上街七號漢陽西門正街王興發各處有年本堂主人陳耀南啓

無敵牌

擦面牙粉

頂頂老牌　國貨牙粉　擦面擦牙　唯我無敵　家常必需　大衆良友

無敵牌擦面牙粉十大功用

一·此粉色白質輕用以擦牙絕無渣滓感口之餘氣味清芬絕無花粉樟冰惡俗氣味並加祛熱防腐及除減乳酸之劑故能免除口臭及防止蛀蝕牙痛口腔喉管發炎諸病

二·此粉主要成分係炭酸鎂製成含有副良之鹻性功能除舊生新清涼去火如用少許置於掌心注以多量之水調化使成杏酪之狀每早用以擦面擦後仍即洗去能除一切油光暗晦烟容洒滯并免發生面皰粉刺雀斑頑癬熱瘰等患

三·夏日用以擦身尤能吸收汗液免生痱子汗斑浴時用以擦身去垢尤爲勝皂

四·用紗綫成小袋內盛此粉繫於腋下每日早晚一換可除腋下之狐臭（如用紅汞塗一半拌勻擦之並可除根此法已實驗多人均奏奇效）

五·凡刀剪割傷皮破血出即用此粉少許敷上立能止血閉口隔日即能平復如原並無創疤

六·用軟毛筆蘸此粉摻於脚丫能收濕止癢去腐生新且使臭氣立時化減（如患溼球風摸之良效如患外痔用水調搽立愈均經多人試驗奏效）

七·衣服上若染油漬可將此粉摻油漬上加蓋白紙一層用熨斗熨之再用毛刷刷去粉屑便將油漬吸去無痕

八·如患雀斑用此粉擦至二星期能使皮內雀斑引出皮外可用小鉗摘去塡以此粉即結痂痂落則雀斑已除之而去愈後無痕

九·白帆布鞋帽用時以此粉調水刷之即白如新

十·大理石桌面被污用此粉調水塗上以蔴布擦之光亮無痕

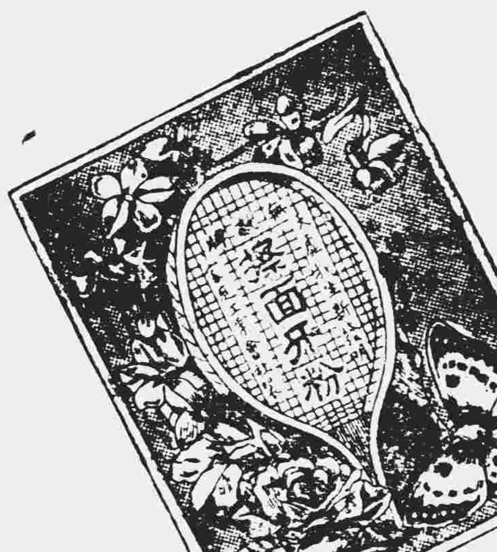

積滿無敵牌任何牙粉空袋或紙盒牙粉蓋十只均可換贈券一張有一千元之希望

家庭工業社出品

凡有無敵牌出品經售家者可掉換各經理處如有未備贈券得請向下列地址掉換

漢口分社設花布街

電話三二五〇三

第五一九號

朋友四談

朋友有人要也有人不要
如要朋友到處都有朋友
窮朋友也並非無一點用
闊朋友也並非處處可靠

◆◆◆黑符

朋友兩個字恐怕是世界上涵義深的兩個字吧，見過兩次面點過兩次頭的是朋友，一生一世相共患難也是朋友。總而言之一句話，全世界的黑白人種都可做你朋友，只要是有相當的機會。

有些人愛朋友，有些人恨朋友。愛朋友的人多半是喜歡說故事講笑話的人，恨朋友的人多半是些研究醫學與研究機械地質那一類的人。愛朋友的人知道朋友的好處，沒有朋友是孤獨的，不能忍受孤獨的人便會感到這個世界是荒涼寂寞沒有生氣死冰冰的到處都沒有什麼興趣了。恨朋友的人是知道朋友的壞處，有朋友是要佔去一個人的一部份時間的，存心想做點事的人便只想畢生避免一切朋友的談話看戲跑街等等時間的浪費。

愛朋友的人多半是聰明快活的人，恨朋友的人多半是沉忠憂鬱的人。

不過世界上的事情有正必有反，與有這樣也有那樣一般，許多不愛做聲不愛笑的人也喜歡在朋友之中旋轉，喜歡同朋友到郊外去散步到書房里坐下翻書，而嘻嘻哈哈的人有些也會溜出朋友的圈之去駕舟獨泛，或者也會關上房門焚香而捧着佛經高誦。

以上所談，是關於朋友之有些人要有些人又不要也。

朋友，眞可謂是世界上最好最妙的東西，據我看起來，似乎比金錢愛情珍珠大餐間還要好些妙些。

兩個人如果是朋友，天大的事都可馬馬虎虎。兩個人如果不是朋友，一點事兒不對勁說不定就要打架扯皮鬧得不亦樂乎。尤其出門沒有朋友，陪你扯扯拉拉，是挨日子不得過。

但朋友並不是不容易交的。

兩個隨便什麼人同坐得一趟火車可以做朋友。兩個隨便什麼人同坐得一趟洋船可以做朋友。

兩個人隨便在什麼地方，影戲院也好，渡輪上也好，吃煙的，你同他借個火，便可以談起來。談扯得不對胃口，三言兩語即可關門，彼此並無什麼損失。談如果扯得對路呢，臨行時就免不了都有點捨不得，而問起你府上住在那兒，或告訴人家我敝舍在某某地方，以後雖不見得就從此拜訪答謝，但隔兩天又碰一次，間兩星期撞一回，見了面豈還愁沒有話講。

我就常常相路上碰這些朋友，尤其是長江輪船上，有時一坐四五整天，簡直同一個不識的人可以日談夜談談成密友。到現在我還想起一些那樣可紀念的朋友，所可惜的只是找不到他們的通訊地址了。

以上所談，乃朋友之到處可交，也到處非要不可也。

有些人交朋友只交有錢的，無錢的便一概不交，這是缺失當處。古往今來，就不知多少爲此後過悔。

有錢人交有錢的朋友，固屬不在話下，就是無錢人也沒有不願意交有錢朋友的。有錢人交有錢朋友就可以同一道吃人參燕窩，同一塊遊山玩水，就是市面不景氣手頭扯不過來也可周轉四千五千一萬兩萬，若是交了一個沒有錢的朋友，那末他到你家里來吃魚吃肉，你到他家里去只吃青菜豆腐，那豈不是可了情虧了本上了洋當。

無錢人交有錢朋友，自己鍋里沒有米煮了固然可以去借幾個錢買米，就是一時死了爸爸媽媽也可以向有錢人去磕磕頭，哀求哀求他出兩個錢買口白木小棺材。如果無錢人只交了無錢的朋友就不但是沒有一點益處，豈非還更犯了古人的「結交須勝己，似我不如無」的教訓嗎。由此數點，故促起世人只交富友，不結窮朋。

然窮朋友就沒有一點好處乎，曰，否。但窮朋友的好處什麼地方，曰有下列之好處。

窮人一向受人白眼，一旦有人同他交朋友，他必忠心忠意的與人刎頸，而引爲知己。窮人朋友一定少，他將來一旦做了朋友，做大官，也非要找你去做大官不可。

以上所談，是窮朋友之不可不交也。

窮人交闊朋友固有的是益處，但也並不是一點壞處都沒有，壞處如何，且聽我一一道來呢。

同闊人做朋友，第一個壞處就是把自己在無影無形中養成了一副奴隸相。原因是不同他一見三鞠躬他就不得要你做朋友，再一個原因你既存心想同他借錢借米，就非事事依順他不可，偶有一點不遂其意，就怕他日後不肯借，一個人而如此，你看會不會變成奴隸。

同闊人做朋友的第二個壞處，就是不期然而然把自己變成一個拍馬屁的東西。何以呢，因爲要同闊人交朋友，你既不能請他吃酒吃大菜，又不能請他上戲院上咖啡店，無可奈何之中便只好看見他的東就說他的東的好，看見他的西便說他的西好，因爲除了拍馬是他的本領以外，他便沒有什麼本領。

交闊朋友者一笑乎，此亦非盡是笑話呢。以上所談，是交闊朋友之害也。

復活 ●● ●● 公演

異軍突起的「怒潮劇社」

展開了嶄新的「怒潮」的陣容（八）

□夜心□

朱銘仙女士

筆者曾參加過一次武漢文藝作者座談會，記得那次所討論的題目是：「關於國防戲劇問題」，在許多有價值的論斷之中，座中突有一位女士站起來發言，一口國語既說得那樣流利清脆，所提出的方案又是那樣中肯扼要，同時以那種落落大方的態度，很引起在座的人注意，如果我們要知道這究竟是誰？她就是「怒潮」的台柱朱銘仙女士。

朱女士確是一個新時代的前進的女性，更可以說在戲劇的陣線是一員有力的鬥士，因她不單是有一份坦白光明的態度，而且，更有一付口快心直剛毅的性情，她更能夠大大引爲自慰的，就是她有一個應付事業的健全的體格，她知道有廣大的胸襟而沒有好的體格，終久是被時代的輪齒輾碎，所以，每個日子，在濃豔的朝霞里，在淡薄的夕陽里，總是有她那一條拖得長長的影子遊移在運動場上。

她是生長東方大都市的上海，但我們只看出她在表現大都市的特長，卻絲毫沒有一點大都市的短處，是的，一個清醒的腦子，一個剛毅的靈魂，難道是一個生長在紙醉金迷的大上海的女性所能具備得這樣完全的嗎？

對於戲劇，她是把全部的精力去培養牠，把生命的泉源去滋潤牠，可惜的就是她的學生生活卻是白白用於師範教育之中，畢業以後爲了生活的圈子的箝制，一直使她悠長吃過五年粉筆灰，這時候，她一面要適應環境去担任小學教師，但一面爲戲劇的愛好所推動參加了業餘的話劇團體。說起這件事來，在我們就不能不認是一段苦痛的生命史，在她當然是一段戲劇佳話，就是她爲了演劇，自已情願以舌敝唇焦的所獲去貼車費飯錢還不算，而她這個學校的校長又是一個很腐朽的頑固的人物，對她的演劇首先反對，既而痛斥設罵，她在這種情況之下，結果，很大的毅力使她毅然的由於一個小學教師變成了上海「獅吼」劇社一個純粹的職業劇人。

在她未進「獅吼」之先，她參加過上海青年劇社，春秋劇社，駱駝劇社，上海戲劇協會，螞蟻，等劇社，先後出演於上海，嘉定，蘇州，寧波，南京……等地演出的劇有「姊姊」，「轉變」，「父歸」，「嬰兒殺戮」，「暴風雨中七個女性」，「蠢鬼」，「高貴的人」，「阿萊城的姑娘」，「欽差大臣」，「洪水」，「復活」，「同春之曲」，「怒吼吧，中國」……等等數十餘劇，在這些劇中所担任的，大部份是扭服條的脚色，這自然是與她的身份很適和的，因之，在每一次演出上以藝術的圓熟很爲一般觀衆所稱道，那時候，在劇團中是常常很焦苦的感着扮演老年婦女的脚色的缺乏，於是，在「高貴的人們」一劇中，就爲適應舞台的需要而使她改變了一向來的作風。說來也算一個奇蹟，從硬性的脚色很快轉到飾演這很難討好的老年婦人，不僅沒有失敗，并且，在這中間更進一層發見了她多方面的表演的才能，不過，她是不大希望飾這種吃力不討好的脚色，但她最高興是以一個悲劇中的中年婦人身份的演出。

朱女士以這樣豐富的演劇的經驗，以這樣深刻的藝術的才能，幾乎每一劇有她參加，是無往而不保持成功的紀錄。

「怒潮」她所担任的一爲「號外新聞」的副刊編輯夏雨，一爲「暴魔」中的年青風騷鄉婦月娥，據她對於此次出演的意見，她認爲「夏雨」是很能引起興趣，但她可惜在劇中她的個性被限制得不能一貫的發展，至於「暴魔」，她也是從來就不曾飾過這類似的脚色，事實上，好在朱女士是已經深入了戲劇的寶庫的人，我相信不論那一類再吃力的劇本，以她演來是會很輕而易舉的，我們僅可不必担心她的效果，我們頂好預先向朱女士的成功道賀。

哨頭所見

哨兵

糧價飛漲與穀賤傷農

在中國目前發現兩個極端矛盾的現象，一爲交通便利的都市如上海，南京，武漢等地的糧價飛漲，一爲交通偏僻的如石城，瑞金，遂川，資谿等地的穀賤傷農。

據徐州十四日電：「徐埠糧米麵粉價格飛漲不已，主因由於某方派華商來徐蒐購東運，同時，麵粉商亦大量屯積，衆之農民鑒於價漲，均存觀望，不再出售，致市上求過於供。」

各大都市之所以發現糧價飛漲的現象，我們很可以從這一個電報裏面看出其中的原因來，同時，我們也應該注意某方這樣大購糧食的最終目的爲何？

至於，穀賤傷農，據「南昌通訊」，「江西今年雖均慶豐收，惟該省匪禍八年，天災人禍，農村血竭髓枯，收穫米穀，農民急於脫售，藉救目前，又加上社會毫無儲存購買力，於是在偏僻之地遂供過於求。」

前者「求過於供」，後者「供過於求」，在中國還有什麼比這種危機還要大的，我們每一個人應幫助政府來實施有效的救濟啊！

豫陝道上

十四，從清澗到石嘴驛

□芸寒□

我們預計的行程，是由廿谷驛直達延川，後來我們感到從廿谷驛到延川有一百多里，如果一天硬要把牠走完，這種長行軍的辦法 定會給我們很大的疲倦，所以，我們決定變更計劃到馬家灣打尖，其實，不過是使我得着了一點休息，延川城仍然是我們必經之地。

大約是上午九十點光景，我們經過延川城，這時候延川的一個小橋上站滿了歡迎我們的人，我們大家向他們行了一個注目禮。

過了小橋，我們拆北進行，我們一直走到了夕陽橫在山坡，我們又到了一個面生的地方——清澗；「清澗」兩個字是含有一種特別的風緻，在南門邊有一條澄淨的淺流相映，這澗更顯得異常清碧。

清澗的城全部是用大石頭築砌而成，聽人說清澗是一個以產石爲最多的地方，自然用石築城當然不是難事了。這里有句俗話：

「清澗的石板，
安定的炭，
綏德的女子，
米脂的漢。」

由這四句俗話，就使我們一聽就了然的知道了每一個地方的特產。

說到清澗的石，那眞是多得駭人，這里的人除了穿衣一項用不着石以外，其餘如吃飯煮飯的器具，住的是石頭築成的屋子，屋子裏陳設着許多石器，至於道路，橋樑，自然更是非石莫屬了。總是我們初到這裏，不論是跑到何處，總是感着一些新奇的意境，但更也使我想起中國神話上神仙的洞中都是石頭做的，現在竟把我置身在神仙的境界裏了。總之，清澗在陝北是一個石化了的縣份。

還有一樁使我不能遺忘的，在南方的街道上山路上是很容易發現磚頭瓦片的碎片，但到了這里，除了全部都是石塊之外，竟到處找不出一片碑瓦，一角小磚。

×　×　×

幾天來，我們幾乎沒有得一個比較長久一點的寄息，記得昨天在清澗看石，今天又到了石嘴驛了。

石嘴驛在亡清時代據說是一個比較繁盛的地方，眞想不到，爲什麼目前竟這樣頹敗荒涼不堪呢？這裏是延川到綏德的打尖處，我們一到這裏大家不禁歡幸鼓舞，因爲明天就可以到達我們的目的地綏德了。

石嘴驛距離綏德有八十里，在一個不大走路的人聽了也許覺得路還有很遠吧，可是在我長日長時走路人的眼中，竟看得「不值一走」，說到近於誇張一點，簡直可算得是已經到了綏德城了。

石嘴驛僅僅只是一個數十多家的村落，我們這大堆人在裏面住不了，後來分成了好幾個地方，才算把這難題解決，因這裏匪風仍然很熾，所以，在很高的山嶺上，派置了一個精明的瞭望哨，並且，在石嘴驛的西頭也加多了崗衛特別警戒。

天黑了。來往的人逐漸稀少。

吃了晚飯，大家都很興奮的知道明天就可把這兩條走了好一久的路的腿得着休息了，雖然到了平日睡的時候，但大家仍不想睡，仍很熱鬧的談到明天到綏德的住宿的問題，說到住宿，當然是最不成問題的，在幾師人中，我們算是最末了的，一定已經爲他們捷足先得，眞的，一連走了這麼久，而到綏德還不能得一個比較好住的地方，這當然大家很担心的，這也可以說是在很勞苦了的情景之中，一點想圖安息的心情的表露而已！

靜夜裏，外面的哨兵在喊着口令，冰冷的風一口一口朝窗縫里直灌，大家談着談着有些疲乏了，但我仍很興奮的想着綏德街上的繁華與一種最給人以異樣感覺的特殊風味。

防空常識

防政編述

防空演習時
—市民交通整理須知—

2．交通整理標示機，在有高十公尺柱上面，附以十字交义的圓板，于其圓板之一方，兩面書以『前進』字樣，又于其角直之地圓板兩面書以『停止』之文字，設立于交叉點之中心部，交通警察在其下部動手，而使圓板迴轉，在轉換信號時，通常都用警笛，以引行人車輛的注意。

使用標示機時，除了操作者本身外，不必再配置交通巡警，但爲橫斷徒步者之保護，和交通違反者的制止，以及調查等起見，有時候亦須另外配置警察官，較爲適當，交叉之道路數多時，及車馬特別混雜的時候，更屬重要。

3．交通塔，是在紐約及柏林市使用的，是一種最有功能的交通整理設備，交通塔于一九二〇年春天，紐約市交通頻繁的第五街，爲了補助交通整理標示機，于整理交通的缺點，而爲一種試驗的建設，實施後的成績頗良好，所以近來繼續使用，其他街路至今亦增設不少了。

服務欄

遺失聲明

茲遺失武漢大學第一六八八號證章一枚除呈請學校補發外特此登報聲明作廢　姚垂棣啓

茲遺失實業部漢口商品檢驗局第八四號八七號證章各一枚除呈請補發外特此登報聲明作廢　關文洪 陳仁樟 同啓

茲有本部第八中隊隊員金楠若因公遺失二百號符號一枚特此聲明作廢　別動隊第三大隊部啓

茲因公遺失湖北省清理漢陽公產處第七號及三十號圓形銅質證章兩枚，除呈請補發外特此登報聲明作廢　余必政 丁丹階 同啓

茲因遺失禁煙督察處第七七五號銅質證章一枚除呈請補發外特此登報聲明作廢　韓隆璋啓

鄙人於去年在滬因倉卒遷移致將上海私立南方中學高中畢業證書一紙遺失，除呈請上海市社會局查案補發外特此登報聲明作廢　奚在瀛啓

茲有本隊學員胡保成劉漢卿二員各遺失紅綫學員符號一枚，又預推字第一一三四六號黨證一枚，除分別報請補領外特此登報聲明作廢　軍第五十八師幹部訓練班軍官隊啓

電報招領

茲有左列電報，投送不出，本埠湖北街電報局待領，請收報人本人或倩人備帶圖章，至該局領取。（電話二三七五五號）

一，由鳳風來發交夏文鐸
二，由長沙來發交任京
三，由青島來發交恆盛泰

讀者郵筒

炳成二弟鑒（荔波北街人氏）相別十餘年苦念不已聽說弟在一〇三師不知現駐何處希見報後即詳告至盼　來函河南鄭州福壽街一二六號郭國瑞　胞兄炳生啓

咳嗽吐血注意危險

江蘇 馬培昇

先生七世名醫肺病專科研究精深凡患久咳失血痰中牛紅身熱盜汗失眠驚悸似癆非癆痰飲氣喘婦女經阻血乾等症善用祖遺古方對病用藥均可立見功效經諸醫束手無策請往一試方知言不虛也

門診一元二角
寓中山路水塔上首椿和里二號（郎牛成里對面）
馬氏號房啓

吃來吃去，
還是紅星味道好
大號每包十枝　售國幣壹角二分
小號每包十枝　售國幣壹角
三號每包十枝　售銅元四百文
漢口龍王廟
同興發總經理
上海交通路永泰行澳門分廠出品
各紙烟號　均有代售

榮寶齋啓事

楊鵬升先生書畫刻印近例

本寶服務藝林有年，俾能得海內名大家之眞精作品，聞楊鵬升先生刻印近例，幸荷允許，楊先生曰，書畫不用了，書不要錯，畫不賣，刻印每字十元，過大過小倍算，指體，限式，劣石，劣紙，恕不報命，本寶有得此機會愛好楊先生之書與刻印者得勿交臂失之。

漢口榮寶齋特啓地址：中山路交通路

國府註册　眼鏡專家

承昌眼鏡公司

保護目光　請戴本公司
著名國產　水晶眼鏡
各種式樣　應有盡有

敝公司創設漢口　二十餘年　物質精良　定價低廉　惠顧諸君所樂道　驗配目光素有心得　一經檢驗　毫厘無爽　專接各國醫士配鏡方單　照光磨製　定期取件　尤爲迅速　現爲供各界需要起見　各種高尚眼鏡　價值特別低廉　藉此優待　新型眼鏡　陳列櫥窗　歡迎參觀

地址漢口中山路交通路口五開間門面　電話二二九一七號

雙妹牌
謹防假冒
雪花膏